京城日報
五月二十一日（火）
夕刊
編輯兼發行人 兒島吉治　印刷人 小川三之助
京城府太平通一丁目　發行所 合資會社京城日報社

諸流花器　花器各種　[illegible]商會

けふ全鮮府邑面議員總改選
問ふ・淸票四十五萬
二萬四千の椅子の新人は誰？
晴れた空！投票大行進

三回の政戰いよ〳〵終局に迫りけふ（廿一日）は投票日だ、空は明朗に晴れたれど、戰雲低く垂れて、午後七時の締切りまで刻々戰ひは激甚化してそれを目ざし、今や半島は全土到るところに肉彈、潜航の火華散る、全鮮府邑面議二萬四千百六十の椅子を覗ふ二萬八千五百九十名（立候補締切直前警務局調）の候補者が三萬八千の運動員を四方に飛ばし淸き四十五萬の票を射落すに狂奔してゐる、本府では十日前から地方課から宇田事務官（全南北）庭瀨屬（慶南北）井上屬（忠北江原）田中屬（黃海）高橋屬（平北）金屬（咸南）等忠南咸北を除く各道に出張視察させてゐたが、何れも廿一日朝歸任、これらの人々の話によると總體的に見て南鮮は一體に候補者の素質が向上してゐる、戰況は前回に經驗を積んでゐるので、運動が組織化され、それだけ盛んである、すなはち言論、文書、叩頭それに內助功が目立つといふ、又一回に比して、ひやかしが少ないのも好い傾向だ、府邑は屆出主義になつてゐるが、面は屆出を豫定してゐないので看板を出さずに潜航運動をしてゐるものが實に多いから、二萬一千百二の椅子に對して、二萬七千二百八人の立候補にすぎぬが、椅子を覗ふ實際人員は遙かに多い、一方警務局では既報の如く富山事務官（慶南北）神島屬（全南北）篠崎屬（平南北）大庭屬（咸南北）等を各自出張させ取締狀況を現に視察させてゐる、また選擧場における候補者の休憩所を自發的に廢止させたりして、地方警務兩翼から明朗なる理想選擧を目ざして實施されたこの戰の結實は果してどうなるか興味滿點だ

全鮮選擧狀況
十七日現在＝警務局調べ

締切前日即ち十七日中の狀況報告による本府警務局調査によれば十四府定員四百卅二名に對し立候補五百十五名（內地人二八四名朝鮮人二三一名）この運動員五千四百八名で次に五十邑の定員六百廿六名に對し立候補は七百七十二名（內地人三一四名、朝鮮人四五八名）でこの運動員三千五百七十名である、面協議會では二千二百九十九面で定員二萬三千百二名に對して立候補者は二萬七千三百八名（內地人九七五名朝鮮人二六、三三三）に達し運動員は實に一萬を突破してゐる

これを競爭激甚な府によつて見ると、京城定員四八名（立候補六四名）大邱定員三十三名（立候補四十八名）釜山定員三十八名（立候補四十六名）平壤定員三十名（立候補四十八）元山定員二十名（立候補四十名）で去る十日現在では

面協議會の如き慶北、平南、北咸南は何れも定員を超過してゐたが京畿、黃海はその定員の三分一に達せず、立候補者は日和見の形勢にあつたものが、僅か十日間に出揃ひ面協議會員の如きは五千二百六名を超過してゐる狀況にあり、十八日一日で更にこの數字より增加してゐるものと見られる

定例閣議

【東京電話】二十一日の定例閣議は午前十時二十分永田町首相官邸に於て開會（松田文相、山崎農相、內田鐵相は旅行缺席）先づ林陸相より滿洲國視察のため本日出發する旨の挨拶をなし別項の如く機關說問題に關し林陸相、大角海相より首相の意向を質し更に高橋藏相、町田商相より產業政策に關し意見を述べ十一時四十九分散會

決定事項　【東京電話】廿一日閣議決定事項

一、國內國境を通過する列車直通運輸及び關係手續簡捷に關する協定公布の件

歸任の英大使 ム首相と會見

【ローマ廿日電通】イタリー、エチオピア紛爭惡化に鑑み急遽ロンドンに歸つてイギリス政府首腦部と協議を遂げた駐伊大使ドラモンド氏は、二十一日後ローマに着きムッソリーニ伊太利首相と會見してエ、伊紛爭に關するイギリス政府の意向を傳達することになつた、右意向なるものは極力平和的處理を强調したものと言はれてゐるが、既に議會に於て公然と外國の思惑には拘泥せぬ旨を公言せるムッソリーニ總理首相が之に對し如何なる出方を以て應むかは極めて注目されてゐる

臨時競馬 賣上豫想

朝鮮競馬協會の臨時競馬二日間の成績は馬券賣上高十一萬圓に達しこの分で行けば明日中の賣上高は卅一萬圓に達する見込

競馬協會役員會

朝鮮競馬協會では來る廿二日京城日華ヒルで役員會を開き秋季競馬期日其他につき打合を行ふ

チエッコの總選擧結果 獨親善黨に人氣

【プラーグ廿日電通】今回のチエッコスロヴアキア總選擧に於て果然ヒトラー親善策を政綱に掲げたジャーマン黨に人氣集まり、コンラット・ヘンライン氏を首領とする同黨は總得票に於て百二十四萬九千票（第一位）議席數に於て四十四（第二位）を獲得して一躍政府の牙城に迫る大勢力となつた之に對しマサリテータス首相が總裁のチェッコスロヴアキア農民黨は總得票百十七萬六千（第二位）であつたが議席數に於て四十五を獲得して辛うじて第一黨の位置を保ち得た狀態である

佛首相還る

【パリ二十日電通】フランス外相ラヴアル氏はモスコー、ワルソー訪問旅行より歸還した、同外相は、二十一日の閣議に於て今回のモスコー、ワルソー會談に關する報告をなしたる後、二十二日午後ゼネヴァへ向け出發の豫定である

前任者を昇任 支那の各國駐劄大使

【東京廿日發電】國民政府は英米獨駐劄初代大使の人選中であつたが、駐日大使の例にならひ同各國駐劄公使をそれ〴〵大使昇任に內定した、たゞ目下歸國中の前駐佛公使顧維鈞氏に對しては佛支大使昇格實現とともに初代大使として赴任する筈

聯盟理事會 公開議事に入る

【ゼネヴァ廿日電通】聯盟理事會は秘密會議を經て公開議事に入り委員會提出に係る國際通商の統制を促すもの並に國際協定である旨の報告書を採擇したが、エチオピア國境紛爭問題に關してはイタリー、エチオピア兩國間の意見全く背馳してゐるので今週末迄に理事會に上程する前に兩當事者に亘る商議が必要と見られてゐる

植田軍司令官 北鮮方面視察

植田軍司令官は滿南、會寧、永安方面視察の爲廿一日午後三時五十六分龍山發、廿九日午前六時四十分同着歸任の筈

疲弊部落を見て研究されたい
各局長視察につき總監希望
けふ定例局長會議

定例本府局長會議は廿一日午前十時二十分から本府第三會議室で開會先づ今井田政務總監から近く各局長に於て各道を視察してもらふことゝなつたが、從來は模範部落のみを視察したが今回はなるべく疲弊した部落を見て頂き、その原因がどこにあるかを研究的態度で視察されたい、尙北鮮を視察される方は、農耕地としての適地の所在を調査しその利用方法を研究されたいと述べ吉田鐵道局長から慶南線及北鮮線の營業狀況報告、安井專賣局長の南鮮視察狀況報告、渡邊農林局長代理吉莊農政課長から「この兩三年農村の景氣が好轉したやうである、昭和七年農村振興運動を起した年を基準とし考察すると主要作物の收穫狀況は米麥は昨年二分增收で、單價も二割六分高、大豆は一割四分の減ではあるが、單價に於て一割高、また綿に於ては一分減であるが單價に於て二割六分高、繭は二割四分下つてゐるが、かくの如く農村收入の途が向上してゐるので景氣が好轉してゐると思はれる」と農村景氣を述べ、次に池田警務局長から前項と同樣のけふ二十一日の總選擧狀況を報告後十一時十分散會した

八田副總裁退城

宇垣總督初め吉田鐵道局長等と重要會談のため入城中の八田滿鐵副總裁、郡山理事は廿一日午後一時十分汝矣島發旅客機で大連に歸任した、なほ齋藤北鮮鐵道管理局長は廿二日頃歸任の筈である

ポリドールレコードは日本樂器へ　電話本局三四八五番　京城本町一

總督も總監も登廳前淸き一票
京城府の投票狀況

六十四名の立候補者が四十八の椅子をねらつて二萬七百八十名の有權者一票々々に裁かれる京城府會議員選擧のラストインニング——この日午前六時の

開門　時をまちきれず、選擧場の南大門小學校前にあつまつた二百五十餘名の有權者、開門と同時に投票場に殺到伊達府尹、森內務課長を初め西廣本府地方課長、大島道內務部長、原田道地方課長、選擧の監視官、賀田、井上、吳、元高氏の立會人らが、先づ投票箱に無言の一票を投じる、かくて次第に南大門電車停留所から

南大　門小學校への道は人の流れがつゞき有權者で列をつくる、この中にも立候補者と運動員の充血した目に緊張を見せた姿もみえる、午前九時今井田政務總監が、同四十分宇垣總督がそれ〴〵來場し、登廳前に「淸き一票」を行使した、九時、十時、有權者は增し、場內は異常な

緊張　味が漂ふ、この間にあつて候補者、運動員連の焦燥も極度に達し、投票場と事務所との連絡しげく有權者狩出しが行はれてゐる

午後二時現在　京城府の投票は午後零時過ぎ急速度に押し出した有權者續々會場に殺到、午後二時現在內地人七千十四名、朝鮮人四千百八十一名合計一萬一千百九十五名に達したがこれを前回の同時刻に比すると一千八百八十二名の減少を示してゐる

渡滿の林陸相 けふ東京發
明朝神戸を發航

【東京電話】滿洲國視察の途に上る林陸相は二十一日午後三時東京驛發「富士」にて永田軍務局長、大城戶滿蒙班長、横大尉、有末秘書官、橫溝內閣書記官兼對滿事務局事務官、增田同廳務課長、小金商工省工政課長等隨員を帶同し（擔任對滿事務局事務官は先發）大角海相、眞崎教育總監その他官民多數の盛大な見送りを受けて滿洲視察の途に上つたが、二十一日は甲子園ホテルに一泊二十二日午前十一時神戸出帆吉林丸に便乘二十五日午前九時大連に上陸の豫定である

滿洲の初の內閣異動
鄭總理辭職し
新國務總理には張景惠氏
新閣員顏觸れ決定

【新京廿一日電通】國務總理鄭孝胥氏は昨二十日宮內府に伺候、皇帝陛下に骸骨を乞ひ奉つたので皇帝陛下には直ちに南軍司令官を御召になり鄭總理の辭職を御聽許に後任國務總理に對する意見を御諮詢遊ばされた、その結果張景惠氏に大命降下した

國務總理　張景惠

張新總理

【新京廿一日電通】新國務總理張景惠氏は特任式後直ちに內閣改造の詮衡を開始したが新國務總理の手にて詮衡さるべき閣僚は左の如くである

民政部大臣（現濱江省々長）呂榮寰
財政部大臣（現龍江省々長）孫其昌
外交部大臣（現實業部大臣）張燕卿
軍政部大臣（現第一軍管區司令官）于芷山
實業部大臣（現交通部大臣）丁鑑修
交通部大臣（現北鐵監事）李紹庚
司法部大臣（留任）馮涵淸
文敎部大臣（現國都建設局長）阮振鐸
參議府議長（現民政部大臣）臧式毅
宮內府大臣（現財政部大臣）熙洽
參議（宮內府大臣）沈瑞麟

閣僚の特任式は二十一日午後擧行の豫定であつたが都合に依り二十二日午前行はれることに變更された

滿洲國政府發表

【新京二十一日電通】滿洲國政府發表＝國務總理大臣鄭孝胥氏は兼ねて闕下に辭表を捧呈したるに對し本廿一日聽許あらせられた、その後任として參議府議長兼軍政部大臣張景惠氏に大命降下した、本日午前十一時宮中に於て特任式擧行さるる筈、參議府議長、軍政部大臣その他に對しては張國務總理にて詮衡中なり

張總理の特任式
けふ宮內府で

【新京二十一日電通】滿洲國政府異動につき本日午前十一時宮內府內に於て新國務總理張景惠氏に對してのみ特任式を擧行され滿洲國皇帝より左の如く特任あつた

任國務總理大臣　軍政部大臣　張景惠

元勳として奉公
閑靜の身をかねてから希望
皇帝御幼少よりの師父 鄭孝胥氏

【新京廿一日電通】滿洲國國務總理鄭孝胥氏は大分前より現職を退き閑散の身となつて餘生を樂しみたいとの希望を有して居たが、國政の現狀之を許さず、今日に至つたのである、然るに滿洲國皇帝の日本御訪問と云ふ劃期的盛儀も無事終了し國內の政治も一段落といふことになつたので茲に皇帝に對し骸骨を乞ひ奉つたのである、皇帝には唯ならぬ御親み御信賴の情を寄せ給ふ鄭總理のことであるから極力現職に留まる樣御慰撫あらせられたが鄭總理はたつて願望を聽きさせ給ふ樣御願ひしたので皇帝に於かせられても遂に鄭總理の願望を容れさせられたのである

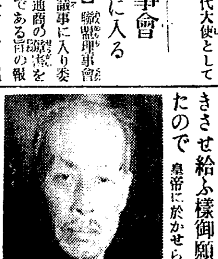

鄭總理は皇帝御幼少の折より師父として側近に侍り一身を以て皇帝の御奮靑を承つた大忠臣であるから假令國務總理を辭しても滿洲國の元勳として皇帝輔弼の重責を負ふものと察せられる（寫眞は鄭孝胥氏）

謝介石氏 駐日公使決定か

【東京電話】滿洲國政府關係の異動に伴ひ今回駐日公使には現外交部大臣謝介石氏に決定する模樣である

人

來社　◇富田政人氏（江華警察署勤務警部）同上

◇衛藤鐵道局運轉課長　湖南線視察中廿一日歸任

◇矢野恒太氏（第一生命社長）滿洲國保險統制のため渡滿中、廿一日午後二時五十分入城、朝鮮ホテルへ

◇大平久松氏（京城西大門警察署長）…一日

團體往來

▲全州驛主催滿洲視察團佐藤驛長外十四名廿四日朝京城通過奉天へ、北鮮經由六月六日入城備前屋七日全州へ▲福岡商業永井不二夫氏外卅名廿四日京城通過金剛山へ廿七日入城大東館廿八日福岡へ▲岩手縣會議員佐々木保五郎氏外十二名廿七日入城天眞樓廿八日淸津へ▲德島商業日比谷武三郎氏外七十三名廿六日入城三重旅館廿七日安東へ▲靜岡商業伊藤修一氏外四十四名廿七日入城三重旅館廿八日奉天へ

天地玄黃

エチオピア問題でまたも國際聯盟危機に直面す、一つの國が一つの決心をすれば、忽ち危機に瀕する代物ぢや、畢竟するに床の間の飾物以上の何物でもない

◇

ヒトラーがまたも景氣のいゝ宣言をぶッ放すさうな、爆彈も度重なると、花火線香にどうにも感じなくなる

◇

連盟解消の三下り半ときた、どうせ末始終そひ遂げられるものと思つてゐたのでもあるまいし、どうせ始から別居してゐたのだもの、ハイ左樣ならか

◇

自殺用のぎようざを食つて死んだ匪賊あり、高粱畑のところ〴〵に此のぎようざを撒いて置くと匪賊退治ができるにナア

親鸞聖人（219）
吉川英治作　山村耕花畫

女人篇

霰（八）

峠つたひに、十町ほど步いてゆくと、薪を擔いでゐるその群へ、谷の方から呼ぶ者があつた。

提婆が耳にとめて、

「待て〳〵、誰か呼んでゐるぞ」

若い旅僧の姿が下の方に見えた。笠に手かけながらその僧は喘いで上つて來た。

「もしつ、御山の衆」

「おう、なんだ」

「お伺ひいたしますが、大乘院はまだ此の方でせうか」

「大乘院なら横川の飯室谷の溪流に沿ふて、もつと下るのぞ。そして對ふ崖へ渡る。こんな方へ來ては來過ぎてゐるのだ」

若僧はさう教へられて深い溪谷の道をかなしさうに振向いた。雲母の赤い溪流が、岩々の間に奔濤をあげて鳴つてゐた。

「ありがたうございました」

やむなく若僧は岩にすがつて又谷の方へ降りて行くのである。谷のやうに疲れてゐるらしいその足どりを見送つて、提婆は、

「あぶないぞッ……」

と注意してゐた。

まつたくこの谷に馴れない者には危險な瀨や岩ばかりであつた。對岸へ越えるにしても、橋もなし岩傳ひに行く頼りもない。若僧は怖しい激流の形相をながめたまゝ、喘息をついてゐた。そして、休んでは下流へ辿つてゆく。雪に折れた朽木に道を塞がれ、そこでも、漠然と、氣が挫けてしまふ。

心細さはそればかりではなかつた。澤の樹々の間はもう仄ぐらく暮色が迫つてゐる。そして、四明の山ふところから飛んで來る氷つた雪が、また灰色の霙がこぼして

ゆく霰が、白いものが、小袖のやうに、一しきり音をさせて溪へ落ちて來た。

「寒い」

若僧は意氣地なく木の葉の蔭へ兎のやうに丸まつてゐた。その眼は、この山の荒法師などゝちがつて氣の小さい善良な眸をしてゐた。それに色の白い皮膚や、纎病質な弱々しい身ぐみからして、かういふ旅をする雲水の資格はない若者なのである。

「會ひたい。こゝで凍え死にたくない。死んでも兄に會はなければ……」

彼は、つぶやいて、凍えた兩手を息で暖めた。必死になつて身を起こし、そして、澤の濕地を步みだしたが、腐つた落葉に足を辷らせて、溪流の淵まで辷り落ちた。

「……」

腰でも打つたのか、痛さうな眉をしかめてゐた。笠はもう、激流に奪はれて下流へながされてゐた。いつまでも起き上り得ないのである。その顏へ、その顏へ、痛い痛い霰は打つやうに降つてゐる。

その高貴性のある上品な面ざしは、どこか、範宴に似てゐた。似てゐる筈——範宴の弟、今は靑蓮院にゐる尋有なのであつた。

阿片諮問委員會

【ゼネヴァ廿日電通】聯盟阿片諮問委員會は理事會に對し日本が同委員會に代表を派遣するやう理事會より招請を發せられたしと要請することに決定した、同委員會が右決定を見たのは日本が一九三一年阿片條約批准を承諾せる際麻藥取締に關する聯盟の他の機關に對しても代表を派遣するを條件とする旨を考慮せる結果である

千惠藏映畫主題歌　氣まぐれ冠者　東海林太郎唄
新登場ポリドール・リズム・ボーイスの輕妙な合唱を是非お聽き下さい

新しい流行歌とジャズ
去り行くジプシー　谷間のこだま　東海林太郎　奥田良三
惜しむ靑春　鷗の夢唄　永田絃次郎　小澤秀夫

東海林太郎傑作盤
ダンス・ミュージック　國境の町（F・T）　彌次喜多行進曲（ブルース）
むらさき小唄「雪之丞變化」より
彌次喜多行進曲　小澤秀夫
旅笠道中「東海の顏役」より
大地の春「青春音頭」より

映畫でお馴染み　高田浩吉唄　大江戶出世小唄
ます〳〵流行する映畫小唄

浪花節豪華陣
春日井梅鶯口演　東海の顏役（二枚）
玉川勝太郎口演　忠治赤城落ち（二枚）
相模太郎口演　やくざ渡世女仁義（二枚）
高松章口演　河內山（二枚）
酒井雲口演　村上喜劍（二枚）

軍艦生活の朝　橫須賀海軍々樂隊

六月新譜

軍艦行進曲　東海林太郎獨唱　伴奏・ポリドール吹奏樂團

コドモのレコード
童謠　蛙のお舟　望月誠
童謠　つんつん燕　河村順子
童謠　ハルピンの馬車屋さん　山崎一郎
童謠　さかもり雀　永岡志津子
兒童劇　牛若丸

洋樂レコード
ピアノ獨奏—シェンキェウイッツ　ピアノ・ソナタ第九及第十番（スクリアビン曲）
ヴァイオリン獨奏—フイロン　ユーモレスク（ドヴォルザーク曲）　カプリース・ヴエノア（クライスラー曲）

アルベール・ヴオルフ指揮　巴里コンセル・ラムウル管絃樂團
舞踊曲「道化者」の第一組曲（プロコフィエフ曲）
牧神の午後への前奏曲（ドビュッシー曲）
小組曲（ドビュッシー曲）
ノクチュルヌ（ドビュッシー曲）

POLYDOR
☆☆☆
ミサ・ソレムニス　莊嚴彌撒曲　二短調（全曲十一枚）
伯林フイルハーモニック管絃樂團　ブルノ・キッテル合唱團
樂聖ベートーヴェンの傑作曲　豫約締切近し
お近くの店で取扱ひ致升

ウエヘツ！なんと 午前二時ですよ
月明りゴロリ眠り明す
狩り出しに息せき切る運動員

京城選擧場
風景スナップ

京城の選擧場一番乘は龍山岸町丸精米商中島光之助さん、なんと午前二時に鋭行、開門までに四時間もあるといふので門前にむしろを敷いてひとねむり、一時間半おくれて島村吉氏それから半分後の四時に武内長平氏、第三番目入場は午前四時四分渡邊々タクシー業鮮澤氏午前四時四十分頃鄭羽勲、同所佐京、闘五時卅分頃の諸氏……續々と來る

×―×

六十四の候補者、それを廻つた運動員、けふ限りのと部あつて午前八時から狩り出し開始、驟つまる最後の選擧運動風景

×―×

本府牛島内務、湯淺警務局長、渡邊學務、安井專賣各局長何れも定刻前にこ／＼して投票場へ

×―×

午前十一時までに投票を終つたものの内地人二千九百九十名朝鮮人一千八百五十五名で計五千八百四十五名で前回の同時刻より千七百七十名の減少

×―×

軍部では廿一日の府會議員選擧に龍山部隊に入營中の豫後備兵中、有權者約四十名があるので特にこれ等の兵士に對し臨時休暇を與へ一旦歸宅の上私服に着替へさせ投票させた

×

兵營から立候補　慶南統營出身の後備騎兵小關信定清治氏は龍山騎兵第二十八聯隊に入營服務中であるが統營邑會議員として立候補、當選すれば六月中旬には邑會議員として除隊の筈

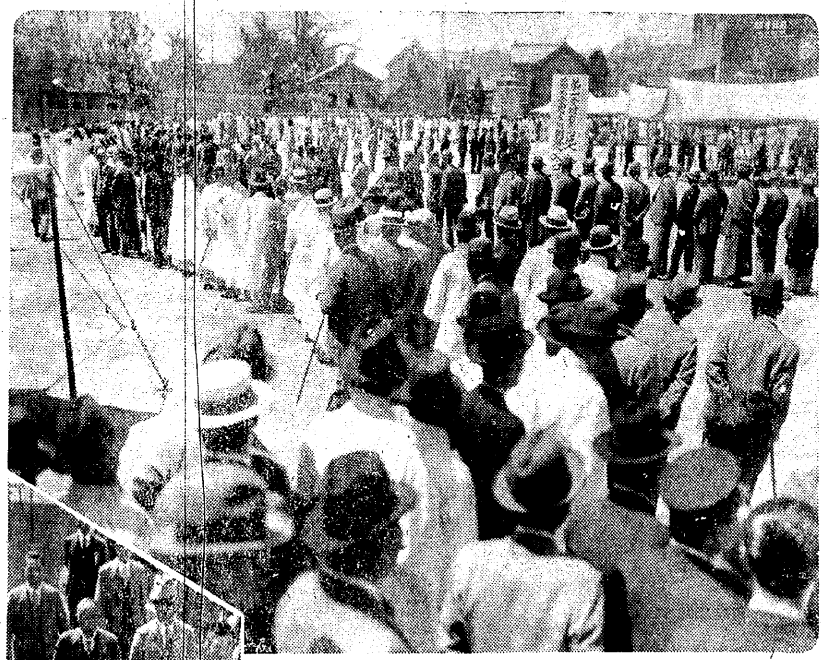

仁川 氣乘りがせず
でも、棄權は二割位か

【仁川電話】仁川府會議員選擧は候補者不足のため、全くだれ氣味で、二十一日投票を開始、午前十時には三百十二名、十一時は六百四十九名、正午は九百十一名、午後一時には千二百三十四名投票の有權者二千六百五十名に對し約六割の投票で棄權は約四割五分とみられてゐる、なほ廿日は訓生などが出て棄權防止の宣傳をした

驀進列車の直前で 巡査の妻お手柄
飛び込んで若者を救ひ出す

廿日午後零時四〇分頃龍山驛發京元線議政府行第一〇〇五號列車の試運轉中、高陽郡漣之面十六番地先で突然廿五六歳の男が線路内に飛び込んだ、これを目撃した同面居住龍山署勤務李仙龍巡査の妻李氏が驀進してくる列車をものともせず躍り出で、間一髪のところで救助した、この男は李寶用(三)で京城あたりで米の配達夫をしてゐたが病氣のため解雇され死の道を選んだもので府立慈惠醫院で保護中

佛艦來月仁川へ

佛國軍艦レバント號は艦長以下乘組員七十名は來る六月七日仁川入港十二日大連に向け出發の豫定

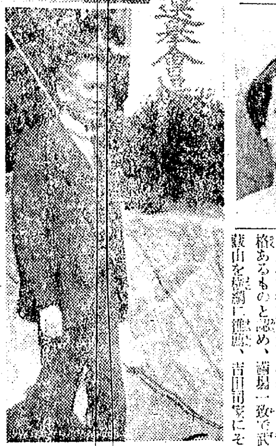

長蛇の有權者
(寫眞上南大門小學校々庭)
下は宇垣總督さんと今井田總監さんが投票

武藏山を横綱に
庄之助に松翁の名乘り推薦

【東京電話】武藏山は本場所に好敵男女ノ川に無念の敗をとり更に最終日には玉錦に惜敗して遂に九勝二敗の成績となり横綱問題に一抹の暗影を投げかけたが、二十一日午前八時より協會事務所で取締役職に全役員出席して新番附編成會議の席上この問題が附議された結果過去及び本場所の成績特にその人格を考慮し遂に横綱たるの資格あるものと認め、滿場一致で武藏山を横綱に推薦、吉田司家にその手續きをとることに決定した、また立行司の木村庄之助氏に、協會では木村松翁の名乘りを推薦することになつた、從つて伊之助が庄之助を襲名するであらう(寫眞は武藏山)

海軍機蔚山へ
大村から十機飛來す

大村海軍航空隊の大村―蔚山間編隊飛行演習は廿一日決行した、參加機は艦上戰鬪機二、偵察機二、艦上攻撃機六計十機で陶田少佐が指揮に當り同朝三時十五分大村發四、三、三の見事な編隊ぶりを見せ同五時五十分無事蔚山に着いた同隊は廿一日は滯蔚して演習を行ひ廿二日正午大村へ歸還する豫定

スリ團ご用

二十一日鍾路署ではスリ二名を捕へた、京城光熙町二丁目五郷老馬(二一)は住所不定吳陽善(一一)外數名の少年を手先に使ひ昨年九月ごろから最近見物に來るお上りさんをつけ込み昌慶苑電車京城驛等を中心に三十餘件のスリを働いたものでこれらの一味は稼ぎ高が相當のものと見えて銘洋服等も新調してシヤン／＼してゐた

"頭のない子"

【大田電話】十九日午後四時頃大田府新町濱崎橋上手の淺瀨に腐包の死體あるを釣り人が發見、急報により二十日朝大田署野島司法主任は萩原部長、吳刑事及び林醫師帶同現場に急行檢視のうへ解剖に附したが同嬰兒は頭の上部(ヘ腦部なく顎半分)のない珍しい畸形兒で死産後遺棄したものらしい

"牛公を告發" 火の車走る

廿日午後四時四十分ごろ、清津發京城ゆき列車が咸鏡線松端驛停車の際、機關車の火粉から手荷物車の屋根が燃え上つてゐるのを發見同日午後五時ごろ釜山ゆき臨時貨車列車が沙上驛附近で線路内にすはり込んだ放牛のため三分間立往生、附近で耕作牛の飼主を捕へて告發した

寫眞はコンゴー 南大門通リ三 電本三七二番

皆殺しを企つ
平南法雲庵慘劇詳報

【平壤電話】龍岡山法雲庵の慘劇續報＝住職大淑外二名を傷害して寺院に放火堂宇六棟を烏有に歸せしめた犯人鄭寅容(三七)は逃亡の際絶望の重傷を負ひ逮捕されたが、意識不明に陷り取調べ不能の爲め加療中のところ二十日午後に至り漸く生氣付いたので大同署では早速

臨床訊問を 開始したが重態依然たるものがあり僅かに囈言交りに口走る斷片より察して怨恨の餘り精神に異狀を來したものと解釋されるに至つた、その原因は同寺の小使李思信が、鄭の胸の病氣を嫌ひ寺中の事とて院内に居させるのを嫌ひ、病氣が昂進して居た鄭は住職大淑と小使がぐるになつて自分を追出すものと深く恨み遂に殺意を生じ一山を鏖殺しにせんと先づ放火し逃げ出さんとしたが、それでは本望を遂せずと短刀及其刀を携して

僧房に闖入 したが折惡く李忠信が不在でその部屋に泊り合せた大同金融組合車副理事及び金書記と住職大淑を傷つけたものだ

で爆破作業中發破主任鈴木平次郎氏(六七)はダイナマイト操作を一個装塡し避難、數分を過ぎても爆發しないので檢查すべく近寄つた刹那爆發し岩石の破片で頭部その他を强打即死した

金山の慘死

去る十九日午前十一時慶南陜川郡冶爐面河巴里金豐助氏所有の鑛山

おみやげには 松の實飴

捕物陣 泥的御用だ

二十一日午前一時五十五分ごろ京城府壽町九六吉物商某政勳方の表門の錠をこぢ開けて賊一名が侵入レコード四十枚を窃取逃走せんとするを隣家の鄭主植氏が發見し捕へやうとしたが賊は鄭氏の右手の指を取つてその咬む隙に姿を晦ました、通報で署員は直ちに昭格洞一帶を捜査した結果、賊をつきとめ格鬪の上逮捕したが右は住所不定朴聖基(二八)と云ふ前科者で市内各所で數十回の窃盜を働いたもので廿一日午前十一時までに自白したものだけでも時計廿五個外多數の衣類にのぼつてゐる

千圓を献金 安城の梁氏

京畿道安城郡二竹面竹山里梁在元氏は七月還暦に私祝の宴費を省き滿鮮防空費として千圓を献金國防部に寄託した、同氏はこの外面民救濟基金として一千六百圓その他四百圓を寄贈してゐる

逃げる女

既報＝江原道春川郡内體成町二丁目趙任鳳氏(三〇)の妻李順伊女(一八)は貧乏を厭ひ京城に家出して東大門に保護されてゐたが二十日夫趙氏に身柄を引渡したところ李女は京城鍾路六丁目で混雜に紛れてまたも姿を晦ました

注文取りの罪

忠南生れ假京城府外新堂里金日周(二十)は四日に京城古市町四三、二翁商店の注文取りをしてゐたが得意先の洗濯物を片つぱしから入質、本町署員に捕へられた

キキメ早き發條式 スチール脱腸帶 説明書進呈 幼兒用二圓 小人用二圓半 中人用三圓 大人用三圓半 左右兩用有 平押へ二圓半 大阪備後町二 中村利商店 振替大阪一一四五 各地藥店に有

憲法學説の國定を 軍部、暗に要望す
閣議で陸、海兩相徹底的處置を希望
打切らず、と首相言明す

【東京電話】林、大角陸海兩相は機關説問題に關し二十一日の定例閣議席上

憲法學説問題に關する政府の處置は内務、文部兩省の行政的處置を以て打切られたるやの報道が傳へられて居るが本問題は極めて重大なるを以て陸海軍兩當局としてはこの儘放置することは極めて不滿である、特に美濃部博士系統の大學講座に對する文部當局の措置及同系統の出版物に對する内務當局の處分に就ては未だ充分ならざるものあり依つて政府としては引續き國體明徴を期する上に於て充分努力されたい

旨を強調し暗に憲法學説國定問題に對する陸海軍當局の要望を示して首相の考慮を求めた岡田首相は

政府の本問題に對する處置が打切られた如く傳へられたのは全く誤解である、政府としては國體明徴を期するため取調べるべきは取調べ、取締るべきは取締る方針で進む意向で、政府の態度は何等變更されて居らぬ

旨を答へ、内務、文部、司法各當局の速かなる處置を暗に要望す、次いで後藤内相、小原法相よりも同様方針を以て臨む旨を答へ、林大角兩相より重ねて具體的方法に就き十分研究の上速かに適當の處置を執られたき旨を要求した、當日は松田文相缺席のため特に具體的問題については國體明徴を闘る爲め政府全體として速かに善處すべき旨を申合せ之が根本方針を決定した

四長老の協議

【東京電話】軍部兩相の強硬進言に依り機關説問題は再燃し二十一日閣議に於て岡田首相より各閣僚に對し今後の善處方につき政府の方針を披瀝すると共に小原法相、後藤内相よりも種々意見の開陳あり成行は頗る注目さるゝに至り文相の歸京を俟つて改めて愼重協議する、政府は事態を頗る憂慮し閣議後岡田首相は高橋藏相、床次遞相、町田商相と長老の參集を求め種々協議打合せをしたなほ調査局評衡が行惱みの狀態になつて居るので、この點に關しても協議が行はれた

明夜國際拳鬪
七時、京城運動場をうならせ
大選手ら決死の戰

半島ファンを唸らせて、その日の到來を待望させた全日本拳鬪聯盟監督の國際拳鬪大試合はいよ／＼廿二夜七時から京城運動場に開かれる、出場選手は入城以來猛練習を行つてゐたが廿日からは練習を切りやめてゆつくります戰ひへ、エネルギーの保養につとめてゐる、死を賭けての爭を前に今静かに、無氣味に沈默した選手らの頭には如何なる作戰が練られてゐるか

會場變更　京城運動場プールは修繕のため餘儀なく陸上競技場に變更された

リサーヴ席　よい席を求める人のため初めての試みとして特別指定席を設置、券の番號と席の番號を引き合せて席が得られます

前賣所　(一割引)プレイガイド外各加盟店▲本町一京城運動具商會▲同二通運動具部▲同二中井運動具部▲本町二カドヤ運動具部▲同町司運動具部▲丸善運動具部▲中井運動具部▲南大門スパル運動具店

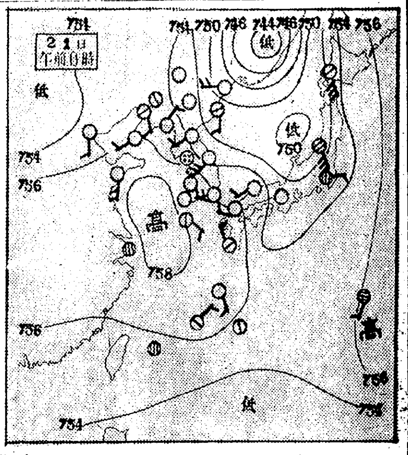

廿一日の概況

低氣壓は孰れも東進して今朝沿海州と北陸の沖にあり關東地方から北陸奥羽地方は曇つてゐる、黃海東支那方面の高氣壓が東漸して支那方面に移り支那滿洲朝鮮及西日本に勢力を得て各地共に晴渡つてゐる又オホツク海方面に氣壓高く北海道樺太も晴れてゐる鮮内の氣温は平年に比し京仁湖南地方に低目であるが其の他は高目で北鮮では四五度も高い

あすの豫想

黃海東支那海の高氣壓は低氣壓を追つて東方に移動し朝鮮は其の圏内にあるから明日も引續き風弱く好晴であらう

あすの天氣(22)

地名	天氣
京城	晴一時曇
仁川	晴一時曇
釜山	東の風 晴後曇
木浦	晴後曇
平壤	晴一時曇
城津	南の風 晴
大邱	西の風 晴一時曇
元山	西の風 晴一時曇

昨日 最高 22.5 最低 10.5　京城正午 22.2　21日濕度 [illegible]

仁川潮時(廿二日)　滿潮 午前 [illegible] 午後 [illegible]　干潮 午前 [illegible] 午後 [illegible]

主催 金澤市
金澤物産宣傳即賣會
◆二十二日より二十七日まで◆ ◆四階ホールに於て◆
昨年多大の御好評を博せる金澤市の名產品を再び將來して宣傳即賣
種目 菓子器・茶器・酒器・花瓶・香爐・置物・漆器・佛檀 桐火鉢・玩具・織物・刺繡品・帶止・鳥犀圓・食料品
硝子製食器賣出し 地階
三越香水賣出し 一階
クレープシャツ賣出し 三階
紳士用白靴賣出し 三階
三越 京城

廿二日より廿六日まで
夏ものの大賣出し 全店
春の本セル 全商品 四種均一賣つくし 三階
二十二日より二十九日まで 均一會 於五階ホール
十錢 三十錢 五十錢 季節の雜貨、食料品、家庭用品、文房具、玩具等豐富に取揃へ破格均一特賣 ぜヒ御早さ御用命を
夏家具新着賣出し 五階 冷藏庫・レースカーテン・京簾・夏屏風 衝立・籐椅子・硝子食器・陶器各種品揃
婦人子供 夏服と服地賣出し 四階
夏の特撰 雜貨賣出し 一階
三中井好み 東京中形賣出し 三階
白蘭 絹ジヨゼツト新柄陳列會 於六階ギヤラリー 萬斛の凉味を添へた特撰豐富陳列
夏の特撰 吳服新柄賣出し 三階 單帶・名古屋帶・單銘仙等 各種新柄陳列
清凉味豐かな……夏衣裳 生彩漲る……夏の百貨……を豐富に品揃へ……一齊夏物大賣出し
三中井

うなぎ 蒲燒 鳥水たき 柳川 川魚料理 松園 電本一二八五

製綿機 高級新古綿打機械 理想的動力搾製綿機 實用簡便 價格低廉 (タカグロ進呈) 愛知縣岡崎市明大寺町 (新橋停電車前) 太陽製綿機製作所 (振替名古屋二一五九二番)

桃屋の花らつきよう

中風・高血壓・腦病・肺は 血液の淨化で治る 血液淨化と病原治療の良藥分讓 治療相談に應じ成績頗る良好遠慮なく申込 大阪實塚線三國本町電北一四五●振替で信用ある今津研究所

室病 病通 普傳 入院 菅病院 京城府元町二丁目 番四六番 電話龍山二九六

流行歌の戰車陣！ 流線型(流線節) 阿部幸次 ミスタイヘイ 富丸 「血煙荒神山」主題歌 男ごころ女ごころ 阿部幸次 富丸 タイヘイレコード

高級化粧洗濯用 レコード石鹸

京城府旭町二丁目八番地 外科 皮膚科 瀬戸醫院 瀬戸潔 電話本局二四九八番

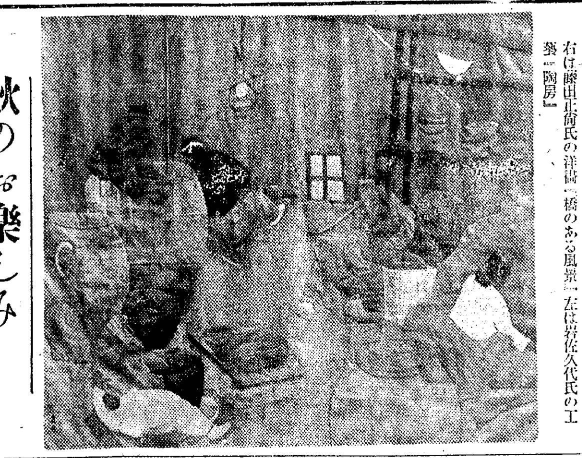

特選アルバム(三)

右は藤田正尚氏の洋畫「橋のある風景」左は岩佐久代氏の工藝「陶房」

體育ダンスと學校舞踊 レヴュー化する

だが精神の陶冶と體育に効果がある……(中澤氏の意見)

先頃文部省に開催された體育主事會議において、體育ダンス、學校舞踊が問題となり、最近これらの伴奏がジャズ式となり、舞台裝置や扮裝などもレビュー化するの傾向があるといふので

今後 かゝる傾向の見られるものを取締ることゝなり、既に宮崎、山口その他の地方において體育主事は、これの取締方を言明してゐるが、この問題について兒童藝術協會を組織し體育ダンスの普及發達につとめてゐる中澤留氏の意見を聞くと

學校舞踊や體育ダンスは體操を陶冶すると共に、體育上効果あるものとして學校教育に採用されてゐるもので、其に主眼點が體育にあるとは云ふまでもない

體操 のやうに直線的運動ばかりが體育ではなく、身體運動のリズム化、曲線化といふことも除外して體操を考へることは出來ない。しかし體操といふやうなことばかりを貪ぶ直線運動偏重論者の立場からは、舞踊やダンスは一見弱々しく非體育的なものに見られたり、取扱はれたりする。體育ダンスのレビュー化と一口に云つても、どういふ事を指すのかわからないが想ふにこれは一地方に起つた弊害の一面であらう、斯ういふことを

端的 に取上げて體育ダンスや舞踊の教育を破壊するやうな言動は慎まねばならぬ、何故に起つたか、其根本要求に返つて考へて貰はねばならぬと思ふ

急ぎ外出の時 お化粧の仕方

急 いで外出しなければならぬ時、お客の場合又は思ひ掛けぬ場合など手つ取り早くお化粧するには次のやうにいたします。すなはち、先づ最初にお化粧水でお顔と襟とをきれいに拭きます。お化粧水は植物性のものが適當です。次にクリームをお顔から襟へよくのばします。これは日やけや荒れ止になりきめを細かにする効があります

次 に粉白粉を軽くはたきつけます。最後に頬紅で陰影をつけまゆ墨及び口紅で仕上げをいたします。慣れると一分間位で仕上ります

學藝だより

◇「敬林」誌友倍加運動 朝鮮歌壇に新短歌運動を企て「敬林」創刊一周年記念の爲め益々新短歌運動のより擴大と集團の強化を圖るために新しい同好の士を募る(希望者郵券廿錢送附あれば近刊二ヶ月分送附します)申込所京城府西小門町五四中田圭治

日本棋院 昇段大手合戰譜 (1)

四段 小杉丁 先 二段 小泉重郎

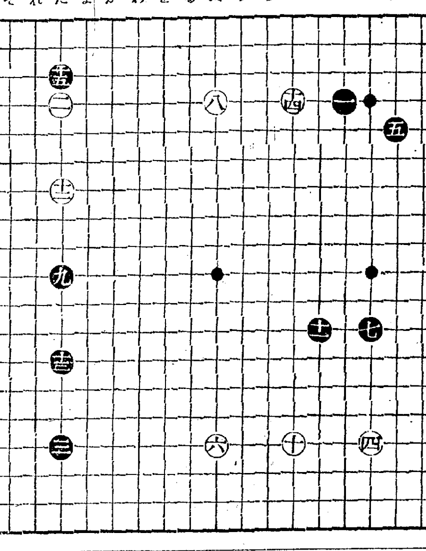

●一	は四	○二	た四
●三	た十六 3	○四	に十六
●五	は五 3	○六	ぬ十六
●七	に十三 2	○八	ぬ四
●九	た十 1	○十	と十六
●十一	へ十三 4	○十二	た七 2
●十三	た十三 1	○十四	と四
●十五	た三 13		

(分)(一分以内は切捨)

所要時間 計(白〇・四〇 黑〇・三九)時分

遲刻時間白卅三分加算黑八分加算

制限時間各八時間

對局者の言葉

(黑)三で直ぐ五とシマるのは白二と二連星の趨向に來られてうなのですから——小杉さんの得意な布石です

(黑)五で「は四」の着法だと「に十一」の星へヒライて來られるでせう

(黑)七で一路「に十一」に掛へるのは、白「は十三」とツメて來られるのが厭でしたが——

譜は次いで白「は十四」と來られても、それはそれで辛棒出來ます

(白)八と黑九は見合ひのところでせう

(白)十は次いで右邊の黑地に打込む準備をも兼ねて居るのです

(黑)十一で十二は、黑「わ四」と一旦受けられてから、右邊「に九」左邊十三の打込みを見合はれますし、或は直後に「に九」に打込んで來られるかも分りません

(黑)十一で「に十」にトンで居れば確かですが、少しく堅すぎるやうに思つた

(白)十四で左上隅「よ三」にコスンで居れば、しつかりはしてゐますが黑「ち四」の高いツメが右邊への打込みを困難ならせます

(黑)十五を省いて今度「よ三」とコスマれては堪りません

戰の跡

本局は乙組中の古參と新進との顔合せといふ意味から、第三回戰中小杉四段は坊門系に屬する棋士で甲組時代今を時めく呉清源君を向ふに廻して、十六むさしにも似た布石法の中戰に出で、新布石法の本山をして面食はせた事もあり、古くは現五段福田、長谷川の諸氏に伍して將來を嘱目されたものだつたが、近來家庭的事情?に累されたものか、とかくに不振勝であつた、小泉二段は一昨年日本棋院の列に加はつた新人、藤澤二段と共に乙組中の力棋を以て鳴つて居るが事實斯道熱心の賜物か、今期第三回戰まで全勝、優勝者の一人として大なる期待をかけられて居る●黑一の高目、三の星に次いで五と變則にシマツて、中原に主力を置いたところ、小杉君のお株を奪つた形である○白二、四以下十四まで純然たる新樣式を採つて、舊殻を破つた趣向は、小杉四段得意の布陣と思はれる●黑七に次いで十一の一間トビで大きく構へたのは右上方一帶をそつくり纏めやうの肚ばかりではなく、白に打込ませて力戰に訴へやうとする積極的な意味も含まれて居るのだ○白十四で「一」と「三」と低いのは、黑「一」と「五」にボーシされて、前の七、十一を一擧に好化させる

日本棋院春季大手合

【甲組第六回成績】

七〇〇點 中押勝先番 木谷六段
五〇〇點 先相先 村島五段
二百〇點 中押勝先相先先番 小野田六段 福田五段
四五五點 中押勝先番 互先 林六段 岩本六段
二百〇點 中押勝先相先先番 久保松六段 長谷川五段
一百五九點 中押勝互先先番 呉六段 前田六段
七四五五點 五目勝先番 互先 橋本五段 篠原五段
七四五五點 十六目勝先番 互先 高橋四段 向井四段

園藝知識 秋のお樂しみ 今頃が菊に害虫のつく頃

五六 月時分になると菊に害虫が發生します

新芽が縮れるのはホー虫の一種で蝶象と云ひ、又ちお虫とも呼ぶ虫の害です。此の虫は極細い羽虫で羽根は透明で黄緑色を帶び、頭は扁平、茶色の長い觸角があり、口は蟬に似て居り、葉を害します。幼虫は菊の芽を下から押へて盛上げて見ると、指の先に出てきますから、駆除します。成虫になると羽根があるので飛び難くなります。次にまくすると云ふ虫は糸を嚙んで落射するとその部分から萎れます

孵化 すると根に下り越冬しますから被害枝は焼きます。此の虫は露のある間は飛び出せないので、早朝捕へます。菊の葉の裏に黒いものが出來るのは虫ではなくしてですが、之を防ぐには除蟲菊一分とナフタリン一分及び除虫菊の粉末に蛔を硫黄ふきで撒布すれば茶褐色の虫だけ綺麗につてきれいに除けます

割烹研究會 發會と作品發表

新味、生活改善の第一歩はまづわれくの使命であると、御家庭とのコンビを標榜して勇敢に立上つた京城の一流の腕利き料理人達はかねて計畫中の京城割烹調理研究會を組織、佐藤勝太氏を會長に廿三日正午から京喜久において發會式を行ひ、同時に第一回の作品發表會を催す

裏街の乾杯

傳明・重吉コンビの 青春明朗篇 第一映畫 監督 鈴木重吉

第一映畫が初めて手がける現代劇オールトーキー作品、鈴木傳明と監督鈴木重吉のコンビで、カメラは酒井宏 ◇ 出演は傳明、月田一郎、歌川絹枝、大倉千代子、松竹下加江から初さく子、南光明が特別出演(京城封切は未定)

邦畫ニュース

◇左膳、荒又、雪之丞 新緑の好映畫シーズンに特作が相次いで封切られてゐるが、六月第三週の邦劇時代劇封切豫定は文字通り豪華版揃ひで決定した、各社の陣立は左の如し

▲日活 林不忘原作、山中貞雄監督、大河内傳次郎主演、喜代三特別出演、全發聲「丹下左膳」第三篇

▲松竹 三上於菟吉原作、衣笠貞之助監督、林長二郎主演、全發聲「雪之丞變化」

▲新興 鏡二郎原作翻色、マキノ正博監督、嵐寛壽郎主演、全發聲「荒木又右衛門」

◇小林氏の野望着々實現 小林一三氏の商魔、映畫界制覇の野望は着々實行にうつされ、遂いに松竹千國に迫つて歌舞伎俳優の引抜きを始める等その暗躍は相當露骨になつて來たが、かねて全國主要都市に建設を計畫せる映畫劇場チェーンのうち、大阪における同系劇場の建設についても愈よこれを具體化すべく、各方面にその敷地を物色中であつたが、このほど千日前附近生玉向ひの空地を候補に入れるに至たつて關係方面に對して秘密裡に折衝を行つてゐる

レコード

▲九月の臨時發賣にポリドールでは流行歌「山賊の唄」と「氣まぐ冠者」を出す▲調子がかはつてゐるとポリドールリズムボーイが新らしく登場▲千惠プロとタイアップしてゐるだけ東海林太郎も氣分を出して唄つてゐる▲去る三月生まれた京城ディスククラブが廿五日Y・M・G・Aのロビーで第一回のグランドコンサートを行ふ▲街頭進出の第一歩たいした洋樂熱

◇**ポリドール新譜發表會** 京城明治町喫茶店聖林では廿一日から三日間ポリドール六月新譜發表會を催す

サイレン

◇クレールの「最後の千萬長者」を見て、はじめのうちはかなく面白いと思つた

◇緊張の頂點から悲喜のドン底へ——物々交換さへはじまる、そこへ金融資本獨裁の登場

◇しかも、その獨裁の、救はれ難き狂人の獨裁を續はす

へ假想の國を辨當としての諷刺、まことに皐かと喜んでゐると、そのうち、おふざけがあんまり多角的になつて來、狐につまゝれたやうになつて——F・I・Nと來る

◇もつとも觀る方で、諷刺に筋道を立てゝ一人のみ込みして見るのが無理かも知れない

◇それにしても、今週のプロの立て方は明かに失敗、喜樂館と國成社の強力な挑戰をうけて完全な慘敗、クレール曰く「どうしてクレールか」

今晩のラヂオ

◇第一放送

午後八時三〇分(大)映畫劇 マリアのお雪 第一映畫社

同九時(大)歌劇—大阪朝日會館より中繼— 「黒船」 三上孝子外

同一〇時より午前三時四〇分迄京城府會議員選擧中間結果發表

あすの拳闘 試合豫想

◇全日本拳闘聯盟公認審判◇ 白田金太郎

橋本波對ノックアウトカバレロ

京城ファンの待望久しき一戰にて小太刀にも似た橋本の纖細なクロス・ファイトのショート・レンヂに對する長槍の如き左右ロングレンヂを武器とするカバレロとの對戰は兩者テクニックの妙を描し離れて打たんとするカバレロを、離れて不利と胡蝶の様に追ひすがり終始、ショートレンヂ打合ひに押し切つてチャンスを掴まんとする、そこに技術、體力を別とした策戰上の妙あり、橋本先づ左を上げて此の一戰インファイトに成功すれば判定は容易に橋本のもの併しKOの魔を秘めるカバレロの一打よく全ラウンドを通じて一度當れば如何な橋本と雖もカウントの聲をきかねばなるまい、百戰老巧の橋本如何なる寸隙を捕へてインファイトにチャンスを握むか將又カバレロ、橋本を押べてKO勝ちの名を成すか、試合の山は二、三回の中に既に決して行くと見る可きである

◇カバレロのカウンターを警戒しつゝ徐々にインファイトチャンスを握まんと、フェインテイングに、サイドステッピングに、變化自在の妙を極めて、此の強打者を判定によつて葬らんとするであらう、カバレロ又橋本のインファイトを嫌つて左強フックにカウンターのチャンスをうかゞひ、彼の前進を拒みつゝ終始攻勢を取つてその強打にカウントの聲を聞かせる可く玉砕主義的戰法に出て行くと見る可きである ◇

マリナオ對梁道允

鐵衣歸省の梁、その左フックにつぐ右ストレートの強打は定評あり クローチ・スタイルを得意とする梁が、マリナオの軟かい左ストレートの寸隙を捕へて左右から打つて出たらクラウチスタイルを嫌ふマリナオも苦戰を免れまい、マリナオ又百戰練磨の技術家、二、三回の危機を脱して梁の特技を看破したら、そこに又面白い白熱戰が展開され、結局判定はマリナオに奪はれるものと見てよい ◇

梁クラウチスタイルを嫌ふマリナオの弱點をよく捕へ、ゴングと共に打つて出て徹頭徹尾ボーイン・アンド・ヒッテイングの玉砕主義的戰法に打つて出る事に成功したら、強打者であるだけ一打よくマリナオと雖もマットに沈む恐れあり、此の一戰コンデイションの整はぬ二、三回の中に、梁の強打がマリナオを夢の國に送るか、將又危機を脱したマリナオの強打よく梁を倒すか、マリナオ一日の長あれば、梁又若さと熱で之れに報ひ、此の一戰血が血を呼んで時ならぬ血吹雪にマットを染める大激戰とならうが勝負の鍵は兩者その日の機宜を得た策戰の變化によつて押切つた者に幸ひしよう

腐るシーズン 危いお辨當

ぜひ心得て欲しい辨當調理の注意……

急に温度が昇つて總ての食物が腐敗し易くなりますから、うつかりして中毒を起さぬやう氣をつけるべきですが、殊にお辨當による中毒が最も多いものですから

毎日の 學校辨當、或は遠足、郊外ピクニックなどの辨當調理には、次の點を御注意下さい、又仕出し物よりも成る可く家庭で調理なさる事が肝要です。腐敗を防ぎ、殺菌を完全にする爲めに、一度で直ぐ食卓にのぼせる時よりも煮焼きを丁寧に完全にするやう心掛けねばなりません、汁氣は總て出來るだけ絞ましめぬ様にいたします、ビー腕黄のドレッシング、其他各半熟卵の類いたもの、又はグレーヴィーソース類は使用せぬ方がよろしいです。次に諸材料を一括して一度に調理し得て、而も、美味に仕上りが體裁よいものを工夫調理するやうにすることが大切です。また辨當調理には總て食し得ざる魚の頭、骨等は取去り置く方が安全であり便利です、一口に喫する事が出來るやうに、小形の食片に作ることも必要でせう、同一材料を用ふるも切り方等をかへた嗜好上の變化も

保存に 耐へるものを家庭で調製して、其の偏りなさしめざる様心掛けることも大切です、また佃煮等の置き、辨當につめる時は二度火を通してからにすると大變よろしいです、何小骨の多い魚は、出來るだけ用ひぬこと、總ての調理に少量の酢を利用する事等も心得べき事柄ですが、辨當を詰合せる時には御飯に調理した品全部が、一の温度に冷めてからにすると云ふことが最も大切であります(榮養研究所長佐伯博士談)

紙上病院

陽性の原因

【問】血液反應に陽性を現せる原因病等を問ふ又遺傳的陽性も治療の必要ありや陰性に回復する見込ありや

答……瀬戸病院長 ワッセルマン反應の事ならんか、黴毒フランボジー、マラリヤ、結核及癩の末期其他種々の血液疾患其他不明の原因、遺傳的陽性とは遺傳黴毒のための陽性にや治療すべし中々治療しても陰性にならぬものあり反應の眞理は不明(種々の說あり)

夜のめまひ

【問】本年四十二才の男子四五年前より年に一二度位夜寝てから一二時間後に目がさめ何となく胸苦しく目まいが致します起きて水を呑み靜かにして居りますと十分位で元通り治りますが最近水を呑みに起きました時目まひと共に氣を失ひ倒れました五六分位で氣が付きましたが平常は至つて丈夫ですこうした症狀は酒を呑んだ後又は便秘して居る時に多く起ります、狭心症とか云ふ病氣ではないかと思つて居ります(中年の男子)

答……本田博士 それは動脈硬化症があつて血壓の高い爲めではないかと思はれます。一應其の方面の權威ある醫師に就き精密なる診斷を受け且血壓等を計つて貰ふ必要あるものと思はれます。そして動脈硬化症の療法としては循環器の過勞をさけ且精神の過勞もよくなく成るべく安靜なる生活をなすことに心掛け食物としては乳汁、植物性のものを攝り緩下劑等に依つて便通を正しくし飲料としては強き酒精製飲料は之れを嚴禁し麥酒の如き「アルコール」分の弱きものは時に少量宛は差支なく茶、「コーヒ」煙草等もよくないのであります。藥劑療法は種々ありますが此し之れは醫師に就き服藥すべきものと思はれます。

讀者欄

▲庭の樹木に毛虫がついて困りますが何かよい驅除法をお知らせ下さいませ(三坂通二五四住吉電話龍一〇〇三)▲京城で經濟的に乘馬を樂しめる所がありますか(腰辨乘馬狂)▲十九日午後四時頃南山より獎忠壇公園に向ふ途中にて手帳(名刺野球パス在中)紛失致しました方は御手數乍ら旭町一の八九小川請方森原迄電本二三九七▲安月給取りですが日當りよき四疊半か六疊の部屋を望む(北米倉町一四三思岡駒吉方山田)▲さる十六日午前十一時頃男兒六歳行方不明になり目下各警察に依頼し八方搜査して居りますが今日迄皆目わかりませず何卒御心當がありませば御知らせ願ます(中林洞三三五福田正春)▲總督府府近くは三坂方面にて四疊半乃至六疊位の可成り閑靜人無き素人下宿を求む(本府官吏三坂通一九二の二遠藤生)▲來る五月廿九日(土曜日)福岡縣豐津中學校卒業生の同窓會を開催する豫定に付同校卒業生は勤務先住所氏名を至急左記場所に御通知相成度(京城府花園町二の二八福田方定村行二)▲最近渡鮮致しました高女卒廿四歳の女夫の失業に困つて居ります適當な勤め口の如何を問ひませんお使い下さい(長崎縣人)

淋疾療法の轉向

僅か一本の使用にて數時間の殺菌作用 日英米佛が專賣特許

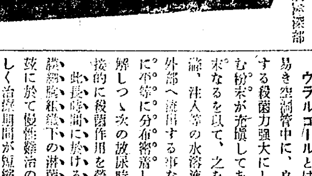

淋疾難治の原因 従來の内服藥は尿道粘膜表面は一時的には清掃するが、病源深部の淋菌は容易に死滅しない。洗滌注入は水溶液なるために直ちに外部へ流出し尿道滞留時間、長きも十數分に過ぎない。故に之に依り徹底的療法を行はんとすれば一日七八回施療する要ありと言ふ專門醫もあるが、之は言ふべくして實行不可能である。其他の機械的療法も一利一害あり、その可否は俄かに斷じ難く、斯くて依然として淋疾難治の聲が叫ばれてゐる。

苦心の發明 效に着眼して苦心研究の結果、創製したのがウラルゴールである ウラルゴールとは極めて溶解し易き空洞管中に、ウラニン銀と稱する殺菌力強大にして深達性に富む粉末が充填してある。内容が粉末なるを以て、之を挿入すると洗滌、注入等の水溶液の如く直ちに外部へ流出する事なく、尿道粘膜に平等に分布密着したるまゝ、溶解しつゝ次の放尿時まで數時間直接的に殺菌作用を營む。此長時間に於ける殺菌作用は粘膜皺襞、腺組織下の淋菌にまで深達して效に於て慢性難治の淋疾と雖も著しく治療期間が短縮されるのである。

斯くの如き效力 ウラルゴールの長時間作用による效果を結論的に摘錄すれば凡そ次の如くである。豫防用なれば(其の翌日にて可)短管一本にて目的を達す 初感染にて治液分泌の程度なれば短管數本にて良し 慢性或は再發は最初に短管十本入一箱を使用し、次ぎに中管十本入一箱を使用すべし

速かに轉向せよ 斯くの如くウラルゴールの効力は他の藥品或は療法に比し隔然たる獨特性を有し、しかも簡單にして安全なる使用法、無刺戟にして副作用なき等すべて淋疾療法として理想的の好條件なるを以て、最近にては之をひとり治療用のみならず、豫防用として患家に投藥する醫師あるはウラルゴールの特長を認識した結果である(たとへば豫防用として使用する場合は其の翌日にて可)斯くして淋疾療法を轉向せよ!淋疾の治療と豫防にウラルゴールあり!!との聲は實驗者の口から口へと次第に全國的に擴大されつゝ來たのは當然でありながらも、國家的衛生見地よりして、まことに喜ばしき現象と言はねばならぬ。

惡性か、或は數年にわたる慢性淋疾症に對しては更らに引續き長管十本入一箱を使用すべし

◇……◇

しかもウラルゴールは内容は粉末であるから洗滌、注入其他の機械的療法の如く、淋菌其他の汚物を後部へ移送する危險が無い。

◇……◇

百聞は一見に如かず、豫防にも初感染にも又、たとへ慢性にも、再發にも先づ短管三本入金七十五錢を試みに使用せられよ、其の卓越した效果に一驚するであらう。ウラルゴールは各地の藥店及びデパート藥品部にあるが若し品切れの時は種類と數量を記入し發賣元へ註文すれば專門諸大家の說明書と共に代金引換其他便宜の方法にて直ちに送品する(前金註文は送料不用、郵券代用も可)

短管三本入 金七十五錢
同 十本入 金二円 (豫防用、初感染用、男子慢性第一回試用品)
中管十本入 金二円五十錢 (女子慢性及再發)(女子尿道及膣用)
長管十本入 金三円 (男子慢性固疾用)

發賣元 東京市日本橋區本町三ノ一、友田合資會社、(電話、日本橋二八〇、二八一、七四七、七四八、七四九)(振替口座、東京一九三八)

胃腸を強くする頭の藥 はれやかで見ごとにあげた勝名のり ¥.30 .50

許特賣專 脚氣と榮養にアベリー 全國著名藥店に販賣す 詳細說明書進呈 粉末アベリー 液狀アベリー 錠劑アベリー 注射用アベリー 製造發賣元 第一製藥株式會社 東京市日本橋區江戸橋三丁目 大阪市東區道修町二丁目 AI一八〇

土産專門 京城本町 朝鮮館

中島病院 京城府明治町一丁目(本町明治屋横より入) 内科小兒科 院主 中島貞信 入院隨意 電話本局三七八番

世界一の名菓 日ノ丸

京城 金地金銀分析買商 杉山商會 高價買入 京城明治町 杉山商會

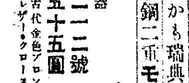

新發賣 コロムビアポータブル 第二一三號 金五十五圓 意匠 ネスケ・アーレザー クロース裝 姉妹器 第二一二號 金五十五圓 意匠 古代金色ブロンズ レザー・クロース裝 音がすばらしくて 意匠がすばらしい しかも瑞典スヴリン鋼二重モーター附 製造發賣元 日本蓄音器商會株式會社

●のむならノーシン! 頭痛は苦痛だ●

一月期限の滿鐵英貨債 現金償還の方針
新財源に一億圓の內國債發行
發行時期は十一月頃

【東京電話】明年一月償還期限到來する滿鐵英貨債六百萬磅は政府に於て既に現金償還の方針を決定し大藏省正金銀行とともに之れが國際貸借に及ぼす影響を考慮し爲替上その他に萬遺憾なきやう手筈を進めて居るが、之れと同時に政府として現金償還の財源に要する內國債一億二百萬圓を發行すべくその發行時期は十一月頃となる見込みである

またく蘭印が 新輸入制限令 十七日發布

【東京電話】在バタヴィア越田總領事廿日發＝蘭印政廳ではバスタオル及綿毛布に關する新輸入制限令を去る五月十七日發布同月十八日より實施し施行期間は何れも十ケ月である

外銀の輸入を米國禁止す
廿日夜財務省令公布

【ワシントン二十日發合同】モーゲンタウ財務長官は二十日午後七時三十分財務省令をもつて外國銀貨の輸入を禁止する旨發表した

佛獨船の割込で わが三社惱む 痛手を受けた黃金航路

【東京電話】フランスのＦＡＯ會社の極東航路配船のツールーズ號（六、五〇〇）が歸航アフリカ廻りを行ふことに決したため山下川崎國際三社の共營で商船が代理で行つてゐる東アフリカプールを頗く刺戟していたところ、今回ドイツのハンブルグ汽船會社がバーデン號（八、八〇〇）を極東航路の歸航同樣アフリカ割込みを策し既に六月上旬の契約で集荷を開始したので前記わが三社の黃金航路は相當痛手を蒙るものと見られ商船では二十日これが對策善處方を外務省に要請した

內地收繭豫想 一割餘減か 桑の發芽不良

【東京電話】農林省は先に春蠶の掃立豫想を前年に比較して一割八分減と發表したが、其後群馬、埼玉地方の霜害の外前年冷害風水害を受けた地方の桑の發芽狀態は頗る不良なる爲め收繭高は前年に比し一割二、三分減となると見られるに至つた

東拓の新人事方針 重役は一期主義
惜別さるゝ田淵前理事

東拓首腦部更迭に對する高山總裁の方針を見るに社員からの理事を一名增員すると共に社員重役は一期（四ケ年）主義と出來るだけ古參社員の拔てきを計つた點に新面目が發見される、新に理事となつた佐方大志摩の二社員理事も一期の就任期間滿了後は當然引退を豫想される譯で古參社員は次から次へと理事に就任し得ることゝなりこの新陳代謝によつて社內の氣分は頗る明朗化されることゝなるが此の結果として田淵氏が社內に相當の人望あり社內の整理及無煙合同問題共に大いに努力した効績から見て當然留任が豫想されてゐたのが一理事一任期主義の上からは勇退を餘儀なくされ惜まれて去らざるを得なくなつた

しかし乍ら氏は油の乘り切つた働きざかり中野氏とゝもに東拓傍系會社への就任による今後の活躍が期待されてゐる、次に注目されるのは東京本社中心主義で人事の拔擢が行はれたことで東京はあらゆる交渉の中心地であるだけ事情通の本社員が登用されたのは無理からぬことでもあらう、佐方新京城駐在理事は溫厚、大志摩理事は相當の腕家で鳴らしてをり、中島囑託が選に洩れたのは高山總裁の萬事無理をせぬ人事方針の結果と見らる

何れにしろ今回の異動は或る意味に於て東拓社員にとつては非常な明朗性を與へたもので特殊會社の人事としては上成績と見られてゐる

東拓新役員略歷

東拓理事に就任した佐方、大志摩兩氏及同監事に就任した小椋、窪寺三氏の略歷左の如し

▲佐方文次郎氏（五三）大正二年東大法科經濟科卒業同八月東拓入社、奉天支店金融係長、元山ハルビン、京城各支店長、總務課長貸付課長に歷任

▲大志摩孫四郎氏（四五）大正七年東大法科政治科卒業、十年鮮銀東京支店入行、同支店支配人代理時代に內外證券の敵產淸氏の關係で東拓に入社、資金課長平壤支店長、經理課長に歷任

▲窪寺勤氏（五一）明治四十四年東大法科卒業司稅官、營繕局總務課長、長崎、神戶、大阪稅務監督局長に歷任、從四位勳四等（現任所大阪市北區新川崎町官舍）

▲小椋長吾氏（四六）大正六年東大法科政治科卒業六年東拓入社釜山支店長、秘書課長、京城支社業務經理主任、平壤支店長、經理課長、總務課長に歷任

輸移出入激增 貿易尻は惡化 四月朝鮮の對內外貿易

四月中の朝鮮對外國及び內地貿易は輸移出四千百二十四萬二十九圓輸移入五千八百二十二萬四千七百七十七圓、合計九千九百四十六萬四千八百六圓で一億に肉薄する盛況を示し前年同期より九百四十一萬八千七百六十二圓約一割の增に達した

しかし乍ら貿易尻は入超千六百九十八萬四千七百四十八圓で前年が二百六十一萬九十六圓の出超を示したに對し貿易尻は甚だ惡化を示し、一月以降の累計に於ても本年度は一、二月の出超に比し三月以降の入超で四月末に於て三百二萬九千九百五十六圓を示し前年同期の一千八十九萬四千七百六十一圓の出超に比し貿易尻惡化は著しい、この原因は米の早期移出が行はれ四月に急激に減少したのと更に鮮內產業の進展及び購買力增加による機械木材等の建設材及び絹織物肥料等の需要增加による

朝取證券取引員 古野義行商店 京城黃金町二

物產協會總會

朝鮮物產協會の昭和十年度定時總會は六月八日京城商工會議所に於て開催することに決定した

九年度水產高 一億四百萬圓
四年以降初の一億臺

九年度水產高は本府水產課で調査中であるが當局の推算によれば總額一億四百萬圓に上り昭和四年以降はじめての一億圓臺を遂に破り過去の最高記錄昭和三年の一億一千四百萬圓に肉薄するものと見られてゐる

漁獲高五千七百萬圓製造高四千三百萬圓養殖高三百萬圓にして其主なる原因は一般經濟界の好轉と對滿支貿易の增加等價格の上騰によるもので就中イワシの豐漁と魚油の昂騰並に罐詰類の增加が注目される

濠洲の鐵鑛山を 日本鑛業が買收 圓滿解決の見透しつく

【東京電話】日本鑛業會社では豫ねてより濠洲ヤンピーサウンド島の鐵鑛山を買收して新會社設立を計畫中であつたが、數日前濠洲政府副總理ヴイルコックス氏が來朝したので二十日外務省に日鑛首腦部と共同で同氏と會見、右鐵鑛山買收問題につき懇談的意見の交換を行つた結果、大體鑛山の買收は圓滿解決を見る見透しがつくに至つた

よつて日本鑛業では濠洲政府との間に正式交渉を行つた上、年內中には資本金五百萬圓を以て西濠洲鐵業會社をヤンピーサウンド島に新設することに決定、初年度は五十萬キロ噸乃至百萬キロ噸の鐵鑛原石の輸入を行ふ豫定である、尙同島の埋藏數量は二千三百萬キロトンと推算されてゐる

製氷冷藏倉庫 設置を奬勵 水產課の計畫

本府水產課では水產製氷冷藏倉庫

流水量の不足で 鴨綠江流伐支障 新義州木材組合善後策

冬期中の降雪及び降雨量が尠かつた結果鴨綠江流伐に支障を來し沿岸の木材出荷は解氷期以來尙ほ沈滯狀態で伐木の運搬は僅かに人力及び馬力に仰いでゐる狀態なので原木の供給不足を生じ木材市價の高騰を來してゐる、新義州木材產業組合では善後策を考究中である

商議總會に 鎭南浦提案

朝鮮商工會議所第四回定期總會に鎭南浦商議よりの提案は左の如し

北海鐵路讓渡協定に關する物品決濟額の一部に朝鮮產品を充當せられんことを要望す

穗落

米國が如何なる銀對策を採るかは世界の注目を惹いてゐた▲ところが昨夜に至り外國からの銀塊輸入禁止となつた▲流石に米國も銀貨國からの非難には內心弱つてゐたのだらう▲財務長官の演說はさつぱり海外に響かず、國務長官の補足で飾はつけたものゝ、通貨安定協議開催への呼び掛けが無反響に終つたのはこんな筈ぢやなかつたと思つたかどうか▲右手に銀塊攪亂、左手で通貨安定は貿易開展の先決だと說いてみた處で信用されぬ▲何れにしろこれで銀熱も少しは冷めよう▲英貨公債六百萬の中、三百萬は正金を經て外貨手當濟といふ▲殘る三百萬が現金償還

景氣不景氣の交響は 直に歲入上に反映
今日の躍進的增收の持續期如何
鮮內銀行大會での林財務局長演說【2】

農村振興 運動の進展に伴ひ民風敎化の一端として禁酒禁煙と云ふことが各地で唱導せられたが酒、煙草の賣行の狀況は此間却つて消費の增大を示して居ることは注目に値することゝ考へられる私は凡ての人を神とするを理想とし之に向つて努力する者があるならば其れに對し賞讚を惜むものではないけれども、其の理想を強制に依り實現せしめんとしましても夫れは到底不可能の事だと信ずる、右の事實は正しく此の間の事情を**雄辯に物**語るものであらうと見て居るのである一般民衆に對しては禁欲を強制せんとより寧ろ大いに働き大いに收得して其の一部を以て慰安を與へ元氣を充して次で來るべき活動に一層元氣を付け精出すことを樣に導きてこそ、民衆の經濟の道の向上を促し得るものと考へるから酒も煙草も好きな人は消費するがよい、其の代り其の代價だけには十分に働く意氣を振起せしむると同時に此等の消費の濫に陷り害毒を招來することを防止するに努むることの方が徹底したる農民の精神作興策ではないかと考へて居る、積極進取の氣風助長が當局の期待する所であると思ふ話が大分餘談に入つたが朝鮮の歲入は從來より

消費稅 が最も重要なる地位を占め來つた關係上、景氣不景氣の反響が誠に強く歲入の上に現はれ景氣が惡くなると他の稅種も同樣の傾向を辿り、一方が增加すると他も亦之に伴ひ增加すると云ふ情勢にあるのみならず官業に於ても亦大體**消費稅と**揆を一にして好景氣の際は割合に豫算編成及決算に苦勞が少いが、不況に際しては歲入ががくん〳〵と下つて之が始末に弱り切る有樣である、幸ひ茲一二年來漸次增收を見て割合樂に豫算も編成出來るが今後果して如斯

躍進的增收を何時迄持續することが出來るかが問題で、其の增加の止まつた時には又復豫算編成上相當の難境に立つものと覺悟せねばならぬ、本年度豫算に於ては昭和八年春頃から幾分好轉の兆を呈して財界の情勢は十年度にも繼續するものと見込み推算を立て之に爲歲入全般に亘り夫々相當の增收を見積る結果となり九年度當初豫算に比し

租稅收入	七百四十九萬餘圓
印紙收入	六十三萬八千餘圓
官業收入	千七百六十八萬餘圓
專賣收入	二百九十七萬餘圓
森林收入	二百十四萬餘圓
雜收入	四百九十四萬餘圓
其他	百九十萬餘圓
合計	三千八百十六萬圓

を增加計上して居る、右租稅收入の增加約七百五十萬圓の內三十二萬三千餘圓は

臨時利得稅の實施に依るものであり又二百四十三萬餘圓は前年度に實行した稅制整理の結果であり即ち昨年は稅令改正の年で一年分の半額を賦課することゝなつて居つた關係上、本年度には其の全額が計上さるゝこととなり其の爲斯樣に增加し七十二萬餘圓が租稅收入金額の

自然增加計上額となる、而も其の主なるものは酒稅の二百四十三萬餘圓、關稅の百五十萬餘圓、鑛稅の四十三萬餘圓等である臨時利得稅は時局の影響を蒙り業績特に顯著となつた利得者に課せらるゝもので、朝鮮では個人所得稅を昨年初め實施した計りで利益金額計算の基礎となるべき昭和四年乃至六年の

所得基準年度の所得金額を確認することが困難である關係から課稅技術の點、特に考慮して台灣樺太等には內地同樣個人にも課稅することとしたが朝鮮は法人に對してのみ課稅することに止めて次で述べる

株式會社朝鮮取引所證券米豆取引員 新田義民商店 米豆部 仁川府海岸町三丁目一 電話長二二〇 四〇四 四六二 證券部 京城府黃金町二丁目一九九 電話本局 營業案內送呈

外（二十一日）

倫敦銀塊	三四片八分ノ五（?）
米國銀塊	[illegible]
米綿	八錢安
印綿	一錢安
スチール株	三四弗八分ノ一
アナゴンダ株	一六弗八分ノ五
米日爲替	二八弗九一仙
英米	四弗八分ノ五（?）

鮮銀帳尻

發行高	[illegible]
正貨準備	[illegible]
預金高	[illegible]
貸出高	[illegible]

△東京コール 無條件 〇、六五〇 翌日拂 〇、六五〇 月越 〇、六二五

株（二十一日）

銘柄	寄付	大引	高値	安値
朝取 前	[illegible]	[illegible]	[illegible]	[illegible]
同 後	[illegible]	[illegible]	[illegible]	[illegible]
大新	[illegible]	[illegible]	[illegible]	[illegible]
東京	[illegible]	[illegible]	[illegible]	[illegible]
日産	[illegible]	[illegible]	[illegible]	[illegible]
手	[illegible]	[illegible]	[illegible]	[illegible]

東京新東取組

銘柄	寄付	大引	高値	安値
日魯	[illegible]	[illegible]	[illegible]	[illegible]
同新	[illegible]	[illegible]	[illegible]	[illegible]
帝人	[illegible]	[illegible]	[illegible]	[illegible]
鐘紡新	[illegible]	[illegible]	[illegible]	[illegible]
鮮銀新	[illegible]	[illegible]	[illegible]	[illegible]
安取	[illegible]	[illegible]	[illegible]	[illegible]
正	[illegible]	[illegible]	[illegible]	[illegible]
新東	[illegible]	[illegible]	[illegible]	[illegible]
帝人新	[illegible]	[illegible]	[illegible]	[illegible]
鋼管	[illegible]	[illegible]	[illegible]	[illegible]

大株長期

銘柄	寄付	大引	高値	安値
大新	[illegible]	[illegible]	[illegible]	[illegible]
鐘紡	[illegible]	[illegible]	[illegible]	[illegible]
東洋	[illegible]	[illegible]	[illegible]	[illegible]
日石	[illegible]	[illegible]	[illegible]	[illegible]
帝人	[illegible]	[illegible]	[illegible]	[illegible]
日産	[illegible]	[illegible]	[illegible]	[illegible]

朝取實物と日步

銘柄	算定	日步	受渡
取	[illegible]	[illegible]	[illegible]
同新	[illegible]	[illegible]	[illegible]
大新	[illegible]	[illegible]	[illegible]
東新	[illegible]	[illegible]	[illegible]
帝人	[illegible]	[illegible]	[illegible]
新	[illegible]	[illegible]	[illegible]
日產	[illegible]	[illegible]	[illegible]
日魯	[illegible]	[illegible]	[illegible]
安取	[illegible]	[illegible]	[illegible]

東京現株

銘柄	値	銘柄	値
東株	[illegible]	滿鐵	[illegible]
同新	[illegible]	同新	[illegible]
鮮銀	[illegible]	東拓	[illegible]
同新	[illegible]	同	[illegible]
殖銀新	[illegible]	富士紡	[illegible]
同新	[illegible]	日石	[illegible]
東電新	[illegible]	滿毛	[illegible]

朝取期米（廿一日）

節	當限	中限	先限
前場 (一)	[illegible]	[illegible]	[illegible]
(二)	[illegible]	[illegible]	[illegible]
(三)	[illegible]	[illegible]	[illegible]
(四)	[illegible]	[illegible]	[illegible]
(五)	[illegible]	[illegible]	[illegible]
(六)	[illegible]	[illegible]	[illegible]
(七)	[illegible]	[illegible]	[illegible]
(八)	[illegible]	[illegible]	[illegible]
(九)	[illegible]	[illegible]	[illegible]
(十)	[illegible]	[illegible]	[illegible]
後場 (一)	[illegible]	[illegible]	[illegible]
(二)	[illegible]	[illegible]	[illegible]
(三)	[illegible]	[illegible]	[illegible]
(四)	[illegible]	[illegible]	[illegible]
(五)	[illegible]	[illegible]	[illegible]
(六)	[illegible]	[illegible]	[illegible]
(七)	[illegible]	[illegible]	[illegible]

東京期米

節	當限	中限	先限
前場 (一)	[illegible]	[illegible]	[illegible]
(二)	[illegible]	[illegible]	[illegible]
(三)	[illegible]	[illegible]	[illegible]
(四)	[illegible]	[illegible]	[illegible]
(五)	[illegible]	[illegible]	[illegible]
(六)	[illegible]	[illegible]	[illegible]
(七)	[illegible]	[illegible]	[illegible]
(八)	[illegible]	[illegible]	[illegible]

大阪期米

節	當限	中限	先限
前場 (一)	[illegible]	[illegible]	[illegible]
(二)	[illegible]	[illegible]	[illegible]
(三)	[illegible]	[illegible]	[illegible]
(四)	[illegible]	[illegible]	[illegible]
(五)	[illegible]	[illegible]	[illegible]
(六)	[illegible]	[illegible]	[illegible]
(七)	[illegible]	[illegible]	[illegible]
後場 (一)	[illegible]	[illegible]	[illegible]
(二)	[illegible]	[illegible]	[illegible]
(三)	[illegible]	[illegible]	[illegible]
(四)	[illegible]	[illegible]	[illegible]
(五)	[illegible]	[illegible]	[illegible]

商品（廿一日）

品目	前場	後場
△釜山 前寄 前止	[illegible]	[illegible]
△大邱 前寄 前止	[illegible]	[illegible]
△群山 前寄 前止	[illegible]	[illegible]
△木浦 前寄 前止	[illegible]	[illegible]
△鎭南浦 前寄 前止	[illegible]	[illegible]
△東京生絲	[illegible]	[illegible]
▼現物横濱	[illegible]	[illegible]
△大阪棉花	[illegible]	[illegible]
△大阪人絹	[illegible]	[illegible]
△大阪砂糖	[illegible]	[illegible]

各地籾市況（一斤）

地名	上物	中物	下物
京城	[illegible]	[illegible]	[illegible]
仁川	[illegible]	[illegible]	[illegible]
釜山	[illegible]	[illegible]	[illegible]
大邱	[illegible]	[illegible]	[illegible]
群山	[illegible]	[illegible]	[illegible]
木浦	[illegible]	[illegible]	[illegible]
鎭南浦	[illegible]	[illegible]	[illegible]

京城綿絲布 21

品名	値	品名	値
三A	[illegible]	太エ	[illegible]
鷄龍	[illegible]	金剛山	[illegible]
長鼓	[illegible]	燈管	[illegible]
菓錢	[illegible]	犬首	[illegible]
花	[illegible]	飛犬	[illegible]
出來高	[illegible]	月	[illegible]

證券米豆 清算取引 劉君星商店

株式 人絹崩れ ジリ安

前場 今朝スチールアナゴンダは變らぬ所なるも米日爲替二八弗九三仙と綿騰し人絹安から人絹株が一氣に叩かれたので人氣は惡化し雜株全般が不勢を辿り鋼管も一〇圓台割れを演じ當所はその割下げず新京一四二圓三と一高大新九一圓丁と一高日產九二圓九と三高と寄附いたがあと帝人の大台割れに主力株安を入れて新東は一圓六大新九〇圓六と氣崩れ日產も二圓三と軟調を呈したが氣迷氣分濃厚にて積極的の手口なく深追警戒氣分と不勢に前場引

後場 前日不勢のあと後場は新東一四一圓八と三安大新九一圓丁と二高日產九二圓丁と五安に寄附あと新東は一圓四と崩れたがあと小戾し日產は二圓台の持合に推移した

◇東京株式長期（前場）

銘柄	寄付	大引
倉組	三七、四〇	[illegible]
鐘紡	三八、六〇	[illegible]
同新	一三、二〇	[illegible]
東新	一四一、六〇	[illegible]
三菱	六〇、一〇	[illegible]

◇大阪株式短期喰合

銘柄	賣方	買方	取組高
日產	[illegible]	[illegible]	[illegible]
東新	[illegible]	[illegible]	[illegible]
大新	[illegible]	[illegible]	[illegible]

るが荷凭れとなつてゐる雜株が全般的に惡いし何と云つても人絹市價の不安定が人氣を暗くして了つてゐる新東や大新の如きは割合に因果玉も少くそれ自體としては明朗性を持つてゐるのであるが雜株に引づられてのジリ安であり軟派が相變らず戾賣りを持してゐるので自然氣が持てなくなつてゐるのだこの模樣から見れば月末安がなければ納りがつかぬとみる向も多い長期は可成高値の取組が殘されてゐるやうだし一波瀾あつて之等の因果玉が一掃されれば相當の立直りを見るかも知れぬ軟派は新東以下大新日產共に大關門割れ必至だと觀測してゐるやうだが急追變は警戒してゐるやうだ

山源株式日報 山本株式現物店 京城府明治町一丁目

月末反落か

今朝は人絹株が叩かれたのをきつかけに新東は一圓台をのぞく不勢にて大新も九〇圓台を辛じて維持し日產も二圓中心の往來であつたこのジリ〳〵下押して來るところをみると月末にかけて更らに惡化するのではないかと觀測する向が多かつた爲替高や入超の外に之と云つて離すべき材料はないのであ

放射線

▲人絹株が又もや崩れ出したので人氣は再び惡化した新東も招伴して一圓三の寄附から一圓一の安値をのぞいて二圓一引にて大新も辛じて關持維持でジリ安ではあるが二圓台には一寸押目買らしいものもあつて雜株さへよくなれば戾しさうにみえたが人絹崩れで全く無力なものになつた▲海外經濟事情も今の所ぱつとしない歐洲ブロックの崩壞も時の問題とされてゐるので爲替高から一種の逼迫感を與へられてゐる▲軟派は深追はしないが戾賣りの方針に一貫してゐる所である諸種の軟材は殆んど織込濟みとなつてゐるのであるがさりとて買の材料となる可きものもない▲怯う人氣が惡い一方に傾いてゐるこの不良なる人氣の割合には環境は惡くないのであるだから軟派の大手でもこの上は積極的に出ないといふのが事實らしい▲ジリ安をみつゝ積極的に賣込めないところに今後の動向を示唆するものがあるのではないか月末にかけては安い所があらうとは一致した觀測であるが其あと人絹株を中心にして雜株が明るくなつたら一と相場來るとみてゐるやうだ▲目下の所では人絹市價の動きが注視の的となつてゐる之が安定さへすれば雜株は自然に程度の長差こそあれ高率利廻の訂正相場が一度は必ず來なければならぬと考へられる

現物專門 京城府明治町 秋田株式現物店 廿一日午後一時 電話本局 4820 4821 4822 4823 4824 644 569 669

人絹株崩る

貿易の不振が中旬入超で又も懸念されて來たが米日爲替は今日も二弗八三仙と綿騰の一途を辿つてゐるので之も人氣に重壓を與へてゐる人絹の二割操短はこれ位で大した効果はないと云ふしそこへ又も旭ベンベルグが參加するとかしないとか騷ぎ出し入超嫌氣も重なつて人絹株は再び崩落した帝人の如きは大台割れを演じ九圓台にどうやつと維持してゐた何と云つても雜株界は人絹株の動き如何が大きな力を以て支配してゐるのであるから今朝の崩落をみては雜株も招伴安の外ないのだ鋼管も十圓台を割つてゐた如く人絹株の化する所は大きい事投資家の頭には生產過剩の言葉がこびりついてゐる市價六〇圓を割ればもう大底だとは誰しも認めてゐるのであるし又もこの値頃では人絹の需要も必然的に增加して來るのである然るに今日の如く不安な狀態を持續してゐるのは市價が安定しないからである國內需要も增加しつゝあるし輸出だつてさう悲觀すべき狀態でもないのだから市價さへ安定して來れば當然立直りの機運に逢着するとみてよいのだ主力株以下ジリ安の一途にあるが警戒氣分は頗る濃厚である

京城明治町 大原現物店 ◎本日ノ動キ（午後一時迄） 朝鮮取引所證券取引員 大原證券株式會社

實物前場

實物前場▲滿洲ビール二九圓五▲滿洲電信電話一六圓四▲東亞殖產七圓六▲小原鐵工一八圓丁▲朝鮮製鍊一三圓二▲北鮮製紙一五圓丁一▲大同電力新八圓八▲德山鐵板五八圓八▲金剛電鐵五七圓五▲京南鐵道二六圓七（出來高一二二〇）

東京國債軟弱

株式の低利の保合に人氣頗る振はず內外共に何れも軟弱にて甲五分利不申▲一回四分利不申▲二回四分利不申▲佛貨四分利不申

米期 小競合に手堅し

前場 今朝は阪地の上放れを受けて氣直りと見る買物㊦の節より現はれ當十圓六錢中七圓三十九錢先十圓四十二錢と前日の止値より十錢高に寄付いたが吹値は依然買氣乏しく阪地の傾みにアトは忍ぶから六錢と伸惱み阪地の變りなき商狀に取引は減り閑散に陷り四節以降は連節三十八九錢手に焦付き全く無味乾燥に前場を終つた

後場 前場小締みのあと後場は當七圓〇八錢中七圓三十九錢先は七圓四〇錢と三錢高に寄附二節四一錢とこの邊手堅き持合であつた

當限變化なし

愈よ納會が切迫した期近は未だ二萬二千餘石の大取組を有するが之れに對する仕手を見るに賣方は㊣店の正米部を筆頭に㊂、㊈等の持米氣強けと買方側は㊣店を根據とする大阪某有力な買と東京の山種筋に㊄から地場某精米所の買聯が主である而して之等の內買方側で受米筋と目されるのは東京山種筋の約四千石と㊄を根據に買據つて居る精米筋で阪地の手口は先限へ乘替へるものと見られて居る又賣方側では強いで渡米を敢行せんとする者はなく成可く定期を外して正米で處分する方針の如くであるから結局受渡米は買方の態度一つによつて決るかけで今の所では七八千石位のものでないかと豫想され當限はもう大した變化はなきものと見られてゐる

安値を殘す

本年の米界に對し買方の失敗せる原因が凶作尻に依る正米の餘り過信した結果たる事は云ふまでもなく一面には諸物價が下り阪に向き米價が割高視され出した事もその一因である從つてこの相場はこの邊立直るとせば餘程何か有力な強材料でも現れない限り至難である許りか今後は天災期に向ふ相場として強氣中にはもう〳〵で因果玉を頑張る向の多い事や人氣は相變らず新陳代謝的に買ひ遂りつゝある事等から推すと相場が時々下げ止まるのは買方の投物一巡後に起る一時的の淀みであつて相場其物の素質としては未だ安値を孕んで居るものと觀測してゐる

正米入注止る

鮮米運賃の遞下で內地正米も古米五十萬石の拂下げに依、定期の暴落によつて其後は賣行きが再びパッタリ止つてしまつ

米界六感

相場は月先下げ止つたやうであるが之れでも底入れとなるかどうか▲買方の因果玉は大底一と掃除濟んだ事から見るとこの上大した下値もありさうに思へないが之れかと云ふて反撥力にも一つ頼りない點がある▲聞く所に依ると今後は天災期に向ふ相場とて買方中にはモウ〳〵で頑張る向が多い上に人氣は相變らず買ひ逆るらしい▲しかし相場が下げ止つても反撥力の乏しいのは當然で結局野も山も弱氣になつてしまふまでは本當に直れないのかも知れない▲殊に普通から云ふとこの先限は天災期に乘出した相場として採算以上の上鞘を買進むものであるそれが何所の市場も下鞘を叩くが如きは要するに値の居所が高過ぎるからでどうヒイキ目に見ても將來餘り高値を出す相場とは見られない

大阪在米

▲內地米玄米一三七三、二〇六白米五、五六六▲朝鮮米玄米一〇八二、八四三白米五七、六八七▲臺灣米玄米一八、一〇七白米三、九〇三

たがこの頃では小口筋の買往文が時々入込みつゝあるも正米が比較的下げ澁つて居るので商談は餘り成立せず取引は一般に閑散である

朝取期米本玉（百石）

當 （賣）㊡一三六 ㊉二五 ㊢七 ㊦四〇 ▲（買）五〇 ㊣一七 ㊄四一 ㊡一〇一 ㊉二五 ㊢五 ㊦三 ㊣一 ㊄一

中 （賣）[illegible]

先 （賣）[illegible]

各地正米市況

仁川（同調）丸仁三等二十七圓十錢四等二十六圓九十錢不合格米二十四圓六十錢一等白米十一圓六十五錢と同調

釜山（釘付）買一巡氣構 角ヲ 三等二七、九〇 四等二六、九〇 一白 二八、六〇 ▲出來高一、五〇〇 出廻一、〇〇〇

大邱（持合）買方手控氣味 角ヲ 三等二七、一〇 四等二六、八〇 一白 二八、三五

群山（強含）小口筋買狙 萎ク 三等二七、三五 四等二七、三五 一白 二七、八〇

木浦（小高）必需筋手當 丸木 三等二七、〇〇 一白 二八、四〇

南浦（不變）手持筋頑強 丸ナ 三等二七、八〇 一白 二八、三五

相馬大作（72）

桃川燕雀演　鈴木清畫

瓜の蔓には瓜

丁度そこへ歸つて來た足音がした。

虎『アヽ寒い〳〵、最う櫻の花が咲かうといふのに、今年は恐ろしく寒い風が吹きやアがる、おい兄弟、酒を買つて來たぜ』

入口へ近寄る足音が聞えたから三次は跣足で庭へ飛び降り、戶の傍らに寄つて行つて刀を振り被つて待つて居る。息拔けの虎、右の手に德利を携へ左の手で入口の戶を開けて、これも大分醉つて居るから足元が澁雲い、ひよろ〳〵しながら入らうとする途端、

三『やい虎！』

虎『えッ』

三『能くも親父の賭場を荒しやがつたナ、汝れッ、くたばれッ』

と、力任せに斬り下した。狙ひは違はず、虎の油斷に乘じたので左の肩先から右の脇腹へかけてザクリと斬り込んだ、斬り手は十三歲の稚腕でも刀は名代の志津三郎兼氏だ、忽ち五六寸斬り下げられ、

虎『アッ！』

と言ふと、これも入口の土間へ打つ倒れ、再び起き上らうとする處を、手早く乘りかゝつて咽喉元へ又一刀、大の男が二人まで、三次の爲めに斬り殺されたのは、不思議な縁でございますが、是も三次の腕が勝つて居るからだ。あんこらの勇次と息拔けの虎を仕留めた三次、全く息の絕えたのを見濟ますと、血を拭つて手早く鞘に納め、戶外へ驅出してドンドン我家へ歸つて來た。出掛にそつとへてぴつたり戶を閉めたものだから、自然にカギが降りたと見えて、何ら引き開けようとしても開きません、トン〳〵〳〵。

三『おい阿父さん、一寸開けて呉んな、阿父さん！』

と言ふ聲に、フト目を覺ました三左衞門。

父『誰だい』

三『阿父さん、俺だ、三次だ』

父『えッ！』

傍らを見ると三次の寢床は蛻の殼。

父『三次、貴樣何處へ行つて居たのだい』

三『まア阿父さん、何でも宜いから慈を開けてお呉れ！』

起き上つて戶口を開き、

父『何處へ行つた』

三『ナニ、今ね、あんこらの勇次と息拔けの虎を叩き斬つて來たんだ』

父『ナ、何だと！』

三『阿父さんの賭場を荒しやがつて、すつかり面を踏み潰しやがつたから、佐吉の先廻りをして叩き斬つて仕舞つた』

三左衞門はアッと呆れて、

父『此の野郞、飛んでもねえ事をしやアがつた、何だつてそんな亂暴な事を……』

三『亂暴も何もあつたものぢやありませんや、打つ捨つて置けば佐吉が殺すに相違ねえ、だから私が先廻りをして遣つ付けたのです』

父『見りや刀を持つて居るが、その刀は何うしたのだい』

三『えゝ、二階の旦那に借りました』

父『ナニ二階の旦那に借りた……客人も客人ぢやアねえか、貸す物もあらうに、刀を貸す奴があるものか、ア、此の齡に子は生ちねえといふが、何うも仕方のないものだなア、三次、まア前へ坐れ』

三『へえ』

父『今だからお前に言つて聞かせるが、親アの死に際に俺の手を握つて、お前さんは一生こんな稼業をしなさるだらうけれども、何うぞ後生だから三次だけは堅氣にして下さい、是ればかりがお願ひですと、手を合はせ俺への頼み、だから勇次や虎がどんな亂暴を働かうとも、俺は見て見ぬ振りをしてゐるのだ、だが親アの死に際の頼みもモウ駄目だ』

と三左衞門は嘆息する。

京城日報 朝夕刊共十二頁

山八全開 クスリハ山岸

京城府本町一丁目 合資會社 山岸天佑堂
電話本局 ②三二七番 二〇一四番
振替京城 二〇三番
：卸と小賣・通信販賣：
：毎月營業月報發行：

中央公論 6月號

特輯 審議會を繞る政局の渦紋

審議會なるもの、實體を究明し、そが象徴せる新官僚派詣進の實相と政黨勢力の顚落相を分析解明、再び大政友會分裂の胎動を聞く秋、複雜多岐なる政局の動向を見事に明示!!

佐々弘雄 / 阿部眞之助 / 御手洗辰雄

◇財閥その後の動向…鈴木茂三郎

藝術と技術（最高技術が果して藝術であり得るや否や——の根本問題を解明批判して堂々藝術の領域に迫る）…三枝博音

街の人物評論 ◀有竹修二 ◀白柳秀湖 ◀尾崎士郎 ◀馬場恒吾 ◀清沢冽 ◀長谷川如是閑（※）

時事諷刺（詩）（畫）……正木不如丘・柳瀬正夢・細川嘉六・石川三四郎（※）

（小説）長雨・細田源吉
（小説）風迹・芹澤光治良
（小説）夢の跡・宇野浩二
（小説）一過程・島木健作

政治的自由の限界（最近日本主義の進出に伴ふ政治的自由の喪失と最の知識階級の在り方）…今中次麿

★蔣介石と支那共産軍…波多野乾一

★銀價の暴騰と日本への影響…牧野輝智

★青粥の記…林芙美子

左團次自叙傳（當代劇界の覇者が滲に全裸となりて開く楽屋の扉、これぞ梨園の裏面にして興味深き半生）…市川左團次

小栗總監論…馬場恒吾

◇婦人團體の女史達……笛見西人
◇能樂藝談…金剛右京
◇愛情の經濟學……淺原六朗
現代重役論…小汀利得

暴力團檢擧の審判…高島米峰（部下暴力團一齊檢擧への汎る批判の可否、總動員、批判者の此の顏振れ！丸山鶴吉・南弘・尾崎行雄・小林一三・麻生久・清澤洌・小山松吉・松村義一・長谷川如是閑・千葉龜雄・田川大吉郎）

◇協會脫退の眞相と現在の心境…天龍三郎

★生々流轉…小泉丹

高橋藏相を裸にす（往時の政友會大分裂の眞諦は正に是れ、再び政友會に迫る危機の秋、絕好の讀物）…小泉三申

勞働賃銀論（跛行資本主義の一面皮を剝ぎ低賃銀への不可避性と其の戰慄すべき現實相を曝露批判せる大論文）…平野義太郎

◇少年血盟團を顧みて…野上彌生子

★埋沒大判二百五十萬兩・猪俣浩三

★職業の倫理性と非倫理性・尾高邦雄

◇ア・ラ・カルト 野球ファン…サトウ・ハチロー
東西學說受難史…田中惣五郎

大衆物 愛國虛無黨員の最期…木村毅

日支經濟提携論（論點の新しさと見解の廣さは大方人士への燦光獨擅場）…根岸信

近代佛蘭西詩獄奇夜話…西條八十

◇『ひとのみち教團』を解剖す…高津正道

★ろしあへ急ぐ…上山草人

◇文章論（福澤諭吉翁を中心に明治初期の文章道を再檢しつゝ共現代的意義を探索）…正宗白鳥

★ゴルフ天狗綺譚…近藤經一

★競馬人生案內…中戸川吉二

（詩）幻鶴…丸山薫
◇墜落死…加藤俊男
◇宇宙線の話…仁科芳雄
◇時の流れ…（卷頭言）
◇養子の話…勝本正晃
◇社會時評…末弘嚴太郞
◇微熱抄…吉井勇
◇（口繪）瀧…堂本印象

★現代文藝批評家論（氣鋭の批評家が評論家の動向を縱横に論じ上迅の痛棒を呼ぶ）…勝本清一郎

現代浪漫主義の批判（刻々に移る安定の時代……浪漫精神の源泉を探つて日本の歷史を顧み中心を求めるのに不安の時代の現實を……大路を……論へ……）…三木清

世界軍備擴張戰!!（軍備戰爭から第二次大戰へ！刻下の情報とその全的解剖批判）…稻原勝治・伊藤正德・美濃部亮吉

定價八十錢 送料四錢 五厘 中央公論社

女は四十から

原稿百枚の大特輯

米国トレントン女史原著 医博竹内茂代女史校閲

生理は何うすればよいか
精神は何う整理すべきか
そして貴女の美容は

新らしい女性の合言葉 女は—四—十—から

さあ麗女は人生の幸福を願りと撫んで下さい。此合言葉の「麗女」の幸福が湧きかへつてゐるのだ。一人の女が自らの經驗を基礎に醫學的に女性の肉體、精神の變化を觀察してあくまで科學的にあくまで合理的にそれでゐて誰が讀んでも直ぐ解るやうに說いたこの本は全米の女性に「幸福」を撒きちらしてゐるのです。——眞の人生は四十から——だが、その幸福殿に入り得るものは自分の肉體の、化を熟知して善處し得る者だけです。今直ぐに、何故女は四十から幸福であるかを知りたまへ。若き人は安心して中年の女性は完成の悦びの醉へ、中年の女性は元成の喜びの中に、まへに一讀して準備を整へたまへ。幸福は貴女のものである

かくて幸福は貴女のもの!!

科學的なこの內容
人生の黃金時代・中年婦人の變化・肉體的用意・妻の場合・母の場合・獨身婦人・未亡人の場合・完全な美を目ざして・素晴しき人生

婦人公論 大好評!!大評判!!
定價五十錢
新內容充實 刷新面目
六月號は實に有樣ですの賣切れ書店へ!!
讀續出の直ぐ書店へ!!

素晴らしく面白い記事讀物滿載

臺灣の愛讀者の特報震災體驗記
吉原女醫博の噂への抗議。少年血盟團事件の眞相と批判 等々

第一部 女性ずらかべ事典
——目次——
第一課・戀愛法
第二課・お作法
第三課・良人選擇法
第四課・婚約時代
突如として諸界に現れた「ずらかべ博士」とは何者か怪々奇々風貌の中に素晴らしい近代的感覺をもつ博學者！小氣味よい江戸前と巴里調の洗練された思ひ付き卡ら讀まされる眞理の眞理——近代女性讀まざるべからずです。早く一讀を!!
ずらかべ女處 帖

闘察の第二課 貴女は「未完成交響樂」を見てオン／＼泣きましたか結構です。あれを見て泣かざるは處女に非ず…（※）

この顏がどう一分すまして見ていられますか……

法廷の実話 法律の知識 內緣の妻 津島辯護士
女性の悲劇の多くは「內緣の妻」ゆゑの悲運に因るもの。法律に無知なるために、愛のみに賴るために、立派な夫婦であると信じ切つてみた彼女も、一「內緣の妻」の悲しい道を歩まねばならなかつた。この法廷の實話は一々の哀れな場合を物語つてゐるのだ。この法律の解說が彼女を救ふ道をさし、彼女を守る光を放つてゐるのだ。

讀者の身の上にする相談
女性の惱みは女性の手で解決しませう——與けるこのスローガンの下に全女性の手は握られた。進歩的な女性の支持に愈々第二回の課題を發表。この新しい企ては貴女の問題として一人の不幸な娘のために應へて下さい。

崔承喜自敍傳

朝鮮半島の生んだ舞踊界の麗人——彼女の越へて來た淚と努力の半生の記錄。崩れゆくヤンバンの少女が舞踊に生命を見出し今日を築くまでの苦闘背き妻とし母として彼女の女の涙ぐましい生活。華やかな彼の女が初めて自ら沁々と語る可憐な生活の記錄である。

明治コナミルク（赤罐）

明治の乳製品御愛用者へ謝恩大賣出し中

●半ポンド入 一罐 五十錢●

▽母乳代用に最適
原料が精選されて居る上に特別に調整してありますから、胃腸障害を起すことなく健康兒には勿論のこと、纖弱な幼兒にも全く安心して使用出來ます。

▽用ひ方簡便
溶かし方が極めて容易な上に、後で砂糖を入れる様な手數もいりませんから、どんな時にもすぐ間に合つて使用出來ます。

▽値段も低廉
良品の大衆化を圖る爲めの御奉仕品でありますから、斷然安價に致しました。他の如何なる種類の乳製品に比しても最も格安なものであります。

明治製菓株式會社

半煉の仁丹歯磨

專賣特許

半煉歯磨の生命は快調の濕り氣にある。終まで保たれるこの芳潤質こそひとり仁丹の半煉のみが有する特許權

一罐使用量 五十日

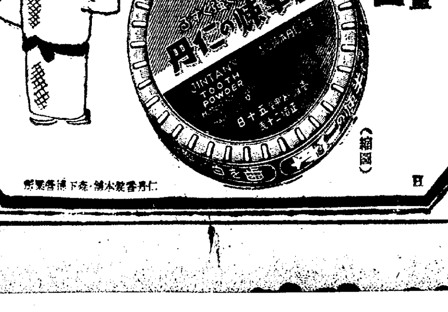

（縮圖）

仁丹齒磨本舖 森下博藥房

法人登記公告

高敞産業組合（變更）組合長崔春元ハ昭和拾年貳月拾貳日任期滿了シタルニ付同年四月貳拾五日辭任理事金炳富ハ同年四月貳拾貳日改選ノ結果左記ノ者選任セラレ同年四月貳拾八日就任ス全羅北道高敞郡高敞面邑內里七拾六番地組合長崔學洙全羅北道高敞郡高敞面邑內里百八拾壹番地ノ壹理事鮮于洙

右昭和拾年五月六日登記
全州地方法院高敞出張所

法人登記公告

孟山金融組合變更昭和九年度出資總口數ヲ壹、八五五口ニ拂込濟出資總額ヲ壹〇、六壹壹圓七五錢也ト變更ス昭和拾年四月拾四日定時總代會ニ於テ臨事改選ノ結果孟山郡孟山面水晶里壹七四番地高鳳植

同郡同面同里壹九五番地鄭允燮同郡東面龍田里四〇八番地方楨柱選同年四月貳拾參日就任ス

右昭和拾年四月貳拾參日登記

北倉金融組合變更昭和九年度出資總口數ヲ壹、七九八口ニ拂込濟出資總額ヲ金壹萬、九八壹圓貳〇錢也ト變更ス

右昭和拾年四月參拾日登記
平壤地方法院孟山出張所

關門トンネル計畫 愈よ具體的準備へ
鐵相が歸京後委員會を新設
明年度から四ヶ年繼續事業

【門司電話】去る明治四十四年故後藤新平伯が一世の達眼に依り、本土九州間の連絡を企圖してより二十有五年、トンネル架橋案が相次いで或は姿を現し、或は沒し、汗餘曲折を經て遂に本邦交通系統に一大變革を與ふべき關門トンネルの開鑿は今や全く具體化するに至つた即ち現地視察のため二十日下關山陽ホテルに一泊せる內田鐵相は、二十一日早朝より關係技術官十數名を隨へ關門兩地の現地視察の後、愈よ明年度より四ヶ年の繼續事業を以て總額約一千八百萬圓を計上の方針に決した、依つて鐵相は九州旅行より歸京するや省內に關門隧道開鑿委員會を新設し廣く斯界の權威者を網羅して現在の工務局案を更に些細に吟味檢討し萬遺憾なきを期することゝなり、これが成果を待ち正式省議決する運びとなつた

視察の結果 肚は決つた
◇―內田鐵相は語る

【門司電話】關門トンネル計畫に關し現地視察を終へた內田鐵相は左の如く語つた

今日視察の結果自分としては肚は決つた、特別な支障が勃發しない限り愈よ着手する方針だ、勿論これについては技術的にも政治的にも愼重を加へねばならぬ、歸京後直ちに準備委員會と云つたやうなものを設ける考へだ、その上で正式省議を決定することゝならう

吉田調查局長官が 藏相に助力懇請
きのふ閣議散會後

【東京電話】內閣調查局委員の人選については、吉田長官は二十一日の閣議散會後高橋藏相と會見、その苦衷を訴へ、內閣審議會の正副會長たる岡田首相、高橋藏相の積極的配慮を要望するところあつた、即ち吉田長官は高橋藏相に對し內閣調查官として白羽の矢を立てた大藏、內務、農林、商工各省の候補者はいまだ決定さるゝに至らず、この狀態では折角の內閣調查局も何時店開き出來るか見込さへたゝず、この悲觀すべき局面を打開するには首相、藏相の努力をまつ外ないと藏相の助力方を希望した、これに對し藏相は吉田長官の苦衷を察し何分努力する旨答へるとともに、同長官を激勵したのち藏相は岡田首相と會見吉田長官よりの詳細なる報告をなすとともに、調查官の人選について協議の結果岡田首相は高橋藏相と協力、調查官の人選に關する限り各省の割據主義を廢し適任者の選定に留意するに意見一致した

飯沼埼玉縣知事 勅任調查官に

【東京電話】內務省より選任すべき調查局の勅任調查官の人選については、吉田長官及び後藤內相の間に於て飯沼埼玉、兒玉秋田、大村長野の各縣知事及び挾間社會部長等の候補者を擧げ詮衡中であつたが、飯沼埼玉縣知事を最も適任として推すことに內定し、一兩日中に後藤內相より本人に交涉の上他の勅任調查官と共に閣議にて決定の筈

松井調查官 東北振興事務局會長を兼任

【東京電話】過般內閣に設置された東北振興事務局の會長は內閣書記官の兼任とし、二十一日の定例閣議に於て調查局勅任調查官松井春生氏が正式に任命された

行政院會議

【南京二十一日電通】本日國民政府行政院會議に於て汪精衛氏は
一、米支公使館を互に昇格の件
二、獨支公使館を大使館に昇格の件
三、外交部の朱鶴翔を白耳義公使に任命の件
の三件を報告可決した

產業政策の根本方針 高橋 町田 兩相が意見交換
小規模の產業奬勵に一致す

【東京電話】高橋藏相は二十一日閣議席上十一年度豫算編成問題に關聯し、我國產業政策の根本方針につき町田商相との間に重要意見の交換を行つたが、兩相とも我が國產業政策の中心を農村振興に置き、大規模の產業よりも小規模の產業の方が經濟上重大性を帶びつゝあるに鑑み、農村工業例へば愛知縣一の宮方面に於て行はれつゝある農村工業としての毛織工業の如きを、小作保護の見地より奬勵する必要ありといふに意見一致しこれが具體化のため十一年度商工省豫算に必要なる經費を計上することに決定した

日伯視察團 地方視察へ

【リオ・デジヤネイロ廿日聯合】平生釟三郎氏以下日伯經濟使節一行は十九日午後十時五十分リオ・デジヤネイロ出發特別列車で地方視察の途に上つた、綿花、綿、マンガン、ニツケル事業各產業部門を視察する豫定

天皇陛下 宮城に還幸

【東京電話】天皇陛下には御靜養のため去る十七日葉山御用邸に行幸、御駐輦遊ばされてゐたが二十一日湯淺宮相、鈴木侍從長、本庄侍從武官長以下供奉、午後二時二十五分葉山御用邸御出門、同二時四十分逗子驛御發車、同三時四十分東京驛御着車宮城に還幸遊ばされた

滿洲國新內閣の顔觸れ確定す
きのふ午後正式發表

【新京廿一日電通】張景惠氏を首班とする滿洲國政府第二次內閣の顔觸れは左の如く確定、廿一日午後二時正式發表された

國務總理 張景惠
民政部大臣 呂榮寰

外交部大臣 張燕卿
財政部大臣 孫其昌
軍政部大臣 于芷山
實業部大臣 丁鑑修
交通部大臣 李紹庚
司法部大臣(留) 馮涵清
文教部大臣 阮振鐸
蒙政部大臣(留) 齊默特色木丕勒
宮內府大臣 熙洽

參議府議長 臧式毅
參議 沈瑞麟
參議 謝介石

特任式

【新京二十一日聯合】張景惠氏の大命拜受により決定した新內閣の閣僚一同は、二十一日午後五時宮內府において皇帝陛下親臨の下に特任式を擧行された、尙今回拔擢された呂榮寰、李紹庚、于芷山、孫其昌の四相は何れも遠地にあるため特任式に間に合はず、張總理大臣を通じて官紀を傳達された

鄭前總理に 官禮遇を賜ふ

【新京廿一日電通】前國務總理鄭孝胥氏に對し、特に前官の禮遇を賜ひ又御沙汰があつた

前閣僚其他に 論功行賞

【新京二十一日電通】滿洲國政府では今回掛冠した鄭國務總理以下前國務大臣その他の要人に對し最初の論功行賞を行ひ之れを優遇することに決定した

市長更迭

【新京二十一日聯合】濱江省長ハルビン市長呂榮寰氏の民政部大臣轉出に伴ひ、新京市長金璧東氏がハルビン市長に現奉天市長閻傳紱氏が新京市長に任命される筈である

新舊總理事務引繼

【新京二十一日聯合】新國務總理張景惠氏は二十一日午前十時勅任式終了後直ちに國務院に登廳、鄭前總理との間に事務引繼を行つた

總理更迭につき 滿洲國政府當局言明

【新京廿一日聯合】國務總理更迭に際し滿洲國政府當局は二十一日次の通り言明した

滿洲 帝國は大同元年三月その建國によつて國基を確立し康德元年三月帝制を實施し國體の基礎を鞏固にしましたことは もとより皇帝陛下の御稜威によると雖、外友邦日本帝國の內觀的援助と內三千萬國民の精勵努力に俟つ所極めて多いことゝ信じます、本年四月皇帝陛下には長途日本帝國を御訪問あらせられ、國譽の發揚を致して國是を補正し國民に對し訓ふ所を示させられました!!!

この 秋に當り建國以來一人傑の重責に任じ彌々たる功績をあげたる鄭國務總理大臣は任期既に三年を經過し皇帝陛下の日本御訪問の御盛儀も滯りなく終りました機會において、健康の關係と人心の刷新の意を含めて骸骨を乞ひ既に御嘉許を得てその職を去る事は誠に遺憾に堪へぬところであります

只僅 かに慰める事はその後任に識見高く德風亦萬人の讚譽する張上將の就任を見た事であります、今や張新國務總理は適材適所に移し、且つ新人を拔擢して各部大臣を銓衡し以て民心を一新し、滿洲帝國の國是たる滿日兩帝國の國交を一層緊密にし世界の和平に寄與する事を期せられてゐるのは衷心より欣快に堪へざるところであります

═張新總理 誠に適任═

【新京二十一日電通】新任國務總理張景惠氏は前總理鄭孝胥氏が穩健なる學究的政治家であるに對し全くの武人で故張作霖氏の舊部下であつたことは絶好のコントラストである、張氏は奉天省泰安縣の人、年少の折柄作霖氏の指揮下にあつて滿蒙の野を馳驅し、作霖氏が前清末官軍の招撫に應じて歸順してから巡防隊に入り奉天講武學堂に學んだ

◇……一九一三年には騎兵第二十八團長、一九一五年に陸軍少將に昇任ぜられてからとんとん拍子に昇進して、一九一八年には新編奉天軍第一師長となつて奉天派全盛時代には湘南に出征したが、その後直戰で吳佩孚氏のために一敗地に塗れて辭職し一九二七年顧維鈞內閣に陸軍總長、潘復內閣には實業總長となり、北平政界に相當重きをなした

◇……一九二八年張作霖氏死去の際重傷を負ふたが全快後奉天省城の重鎭としてその後東省特別區行政長官に納まり、その後名では國民政府參議院議長の任にあつたこともある

◇……滿洲事變突發後よく日本軍に接觸、治安の維持に努めた結果建國と共に參議總長、軍政部大臣に歷任今日に至つたもので滿洲國政界の第一人者である、前國務總理鄭孝胥氏が文政の第一人者であるに對比し寔にその後任としてこの上なき適任者といはねばならぬ

國防豫算上に 影響あるまい
滿洲の途に就いた 林陸相の車中談

【小田原電話】滿洲の途に就いた林陸相は車中左の如く語る

滿洲國の 閣僚更迭は二日前に一寸耳にした程度で全く意外だ、鄭總理は兼ねてから辭意を洩らされて居たが今日になつて實現したものと思はれる、之れは全く自發的なもので他から或る種の印象を與へた結果でないことは確信して居る、內閣審議會については未だ閣議で話が出ないからはつきりしては居ないが、今年度には何をやり明年度には之れをやるといふやうなことを審議するのではなく、恒久的な不動の國策を審議するのが審議會の目的であると思ふ、滿洲國の國防問題は我が國々防上の重大問題だが國防の一部に過ぎぬから我が滿洲を視察した結果國防豫算の上に大影響を及ぼすといふことはあるまい

滿洲へ行 つて見たり聞いたりしたいことは澤山あるが、就中最も注意したいことは滿洲國の健全な發達に對して軍の援助がどういふ風にいつて居るか今までの對滿國策は遺憾の點はなかつたかどうかといふ問題である、之れがためには關東軍の動きや配置の狀況、匪賊の狀況並に滿洲國の動き等をよく見たいと思ふ、この外移民問題や產業開發等聞きたいことも澤山ある、しかし何分短期間にして十分自分の希望が達せられるかどうか疑問だ

外國貨幣鑄潰の 銀塊輸入禁止令

【ワシントン二十日電通】モーゲンソー米財務長官は本日特許ある場合を除き、外國の銀貨及び金貨を鑄潰して得た銀塊の輸入禁止令を發した

持永憲兵隊司令官

廿一日午後三時五十分發列車で高級副官高塚少佐、加藤大邱憲兵隊長同伴南、間島方面の視察に向つた、六月五日午前十一時十五分歸任の筈

滿洲國駐日公使館を 大使館に昇格
我同意を求める運び

【新京廿一日電通】滿洲國政府は日本と不可分關係の强化を圖り親善增進の意味から駐日公使館を大使館に昇格せしむる方針を執つて初代駐日大使の人選を終り直ちに日本政府の同意を求めることになつたが、在支日本公使館の大使館昇格實現の折から日滿支三國の國交關係は之に依り愈よ親密を加へ來り、將來の三國關係に一エポツクを劃するものと見られてゐる

初代大使 謝介石氏 手續の完了は六月初旬

【新京廿一日電通】在日本公使館の大使館昇格は張新內閣の下において謝前外交部大臣より日本政府の同意を求めることゝなり初代大使は前外交部大臣謝介石氏に內定之れが手續き完了は來る六月初旬になる筈

民政黨は愈よ 連繫を打切り
きのふ兩會合を開いて協議 町田總裁の裁斷の仰ぐ

【東京電話】政民連繫打切りに關する民政黨の總務會は二十一日午後一時から本部に開會、連繫問題を議題とし意見交換の結果總續論も多少出たが、反對論が大勢を占め總務會を閉ぢ、同三時から幹部會を開き、賴母木氏外三十餘名出席、川崎幹事長より總務會の經過を報告の上

假りに連繫を破棄しても政黨の更生、議會政治の向上發展に對する熱意は從來と何等變化すべきものではない

と述べ、協議に入りたるもこゝでも亦大勢は破棄に傾いたので、結局櫻內氏の提議に依り本問題一切の措置を町田總裁に一任することに滿場一致決定、同五時二十分散會した、この結果川崎幹事長は直ちに町田總裁を官邸に訪問して一切を報告し、總裁の裁斷を仰いだ結果愈々連繫を打切ることに決定を見た

政友會は憤慨
破棄を通告して來た場合は 黨の態度を決定する

【東京電話】政友會は民政黨が愈よ政民連繫を一方的に破棄するとに決したについて、苟くも天下の公黨が政黨の更生と國策の樹立を天下に聲明して置きながら何等事態の變化もなく、未だ一歳もならずして自黨の利害打算のみに依つて公約を無視し、獨り勝手な連繫破棄をなしたることに對し政黨更生途上にある今日公黨の信用の上から恥ずべきことゝして居る、民政黨は今更の如く現內閣に對する黨の立場の相違を云々して居るがこれは連繫成立當時より判り切つたことで、今日と雖も何等變つたことはないのである、又政友會が內閣審議會に參加しなかつたことも破棄の理由として居るが、審議會と兩黨の連繫とは全然別個の目的を有するものである、要するに來るべき選擧に準與黨として有利な立場を作らんとしての眼前の利慾に目を晦ませて、政黨更生の大局を忘れたるものと斷ずるの外はないとして居るが、若し民政黨より破棄を通告し來た場合は政友會としても之を默殺して連繫を解消するの外なく、直ちに總務會並に幹部會を開き之れに對する黨の態度を決定する豫定である、なほ政友會としては連繫は破棄されても國策の樹立に一層力を入れ、從來の政務調查會を擴大し軍及び財界方面との懇談會も引續きこれを行ひ、內閣審議會の向ふを張つて野黨としての嚴乎不動の國策樹立に邁進する方針である

黨議決定前 政友に通告

【東京電話】民政黨は二十二日午前中まづ正式黨議決定以前に賴母木、櫻內兩連繫委員が政友會側委員と會見し、二十一日の總務會並に幹部會の空氣を述べて政民連繫破棄の已むなきに至つたことを事前に諒解を求め、更に同日午後黨議を決定する事情を詳細說明することゝなつたが、これと同時に民政黨は川崎幹事長談話の形式をもつて破棄經過を聲明する筈である

七社ガソリン 協定正式成立

【東京電話】內外七社ガソリン協定締結に關し本社に請訓中であつたライジングサン、スタンダードの外國側二社は、何れもこの程本國側より同協定を承認する旨回訓があつた由日石橋本社長に通告して來つた、依つて橋本社長は二十一日日石本社に三菱小倉、愛國早山の本邦側各社代表を招致してその旨を報告、茲に愈よ內外七社ガソリン協定は正式成立した

寫眞說明 廿一日挨拶のため來社の戶澤芳樹氏(安田信託株式會社、常務取締役)

內地業者の進出 阻止の點が不滿
統制に反對せぬが同意もせぬ 生保代表矢野恒太氏談

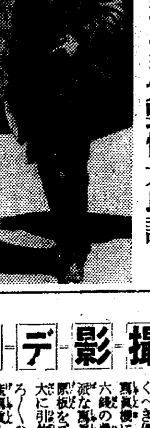

滿洲保險無統制問題に關し入滿中の第一相互生命社長矢野恒太氏は廿一日午後二時五十分着の列車で入城朝鮮ホテルに入つたが語る

生命保險 側の代表といふ資格ではないが口達者なので自然代表格にせられたのであつた十五、十六の兩日の滿洲國實業部及び軍部と會見した際の向ふからの統制に對する大綱案は次の通りだ

一、滿洲國では保險業法を制定し保險に對する統制を行ひたい
一、一業一會社主義から滿洲國內に唯一の生保會社を創立する
一、同會社は日滿合辨會社にしたいから日本側の出資を乞ふ
一、保險料金の一部は滿洲國に停置し滿洲での投資に利用されたい
一、新會社設立後は日本側の生保團の滿洲への進出を阻止され度い

といふことであつた保險業の取締監督、日滿合辨の組織に對しては何等反對すべきものもなく

保險料金 の停置も生保側の投資が九千萬圓に達してゐる現在では何等異議はない、しかし乍ら最後のものは日滿兩國が政治的に分離してゐて經濟的には同一ブロツク內にあるのに滿洲たけを別扱ひにするのであるから再考慮を促した、關東軍の發表では生保側は提案に同意したとあるが完全に同意した譯でもなく又反對決裂した譯でもない、要するに內地業者の滿洲進出が問題のポイントとなつてゐると云へる新生保會社を二千萬圓の大會社にするとの說もあるがそれ程の資本は不必要であるその金額を滿洲投資に向ける要望なら生保としては別に投融した方が良い(寫眞は入城の矢野氏)

聯盟の活動を 要求さる
エチオピア國王 御親電を寄せて

【ゼネヴァ廿日通電】エチオピア國王ハイル・セラシー一世陛下は國際聯盟理事會が廿日開會せるにも拘らず、イタリーの强硬態度に懼をなしてイタリー、エチオピア紛爭につき介入を躊躇し、專ら兩國間の交涉により理事會の圓滑なる協議の甚だ難を見出さんことを希望するといふ消極的態度に終始しつゝあるに鑑み、二十日御親電を聯盟に寄せ

若しこの聯盟が斷乎たる態度を執らざる場合は事態は全く險惡化するであらう

と聯盟の活動を要求された、因に聯盟理事會の會期は約二週間でイタリー側はこの期間に於て聯盟を無爲に終らしむべく極力活動を續けて居るが、聯盟筋の注目は理事會の會期それ自身よりもむしろ二十日急遽ロンドンよりローマに歸還せる駐伊ドラモンド英國大使がムツソリーニ伊首相と二十一日行ふべき會談に注がれて居り、エチオピア問題につきフランス、イタリー間に一種の暗默諒解があると信ぜられて居る今日、イタリーの態度緩和乃至中央ヨーロツパの空氣の緊張如何は主として右會談で明らかにさるべきイギリスの意向に依つて決せられるであらうと豫想して居る

夕刊後の市況

◇……大阪短期引跡

大新	九.圓二	五高
鐘新	一二五圓二	三高
日產	九二圓丁	七高
新東	一四二圓七	八高

◇……橫濱生絲後場
當 六一七 先 六一三

◇……各地期米
金澤 三〇、六 熊本 三〇、六八
大阪最終氣配 五九 不變

實物後場 ▲エタバイ新八圓丁▲東拓二三圓三▲宇治電四三圓丁▲鮮鐵四新九圓五▲東北鐵道舊業三圓丁▲人造羊毛九圓七▲大同電力新八圓八▲京阪四新四圓五▲日滿亞麻六圓五(出來高一八〇)

東西南北

完全な通信統制の行はれてゐるソヴエート聯邦では自國にとつて不利なニユースは國內は勿論海外にも流布させず▲從つて昨年冬のキロフ暗殺に端を發した反政府派の『御實的殺戮』についても簡單な政府側の報道が傳へられただけであつた▲然も當局はキロフ暗殺事件關係者に對しては正に石を起し草の根を分ける峻嚴さで探索の手を進めて居り▲最近米國の或る週刊雜誌は約二萬五千のレニングラード市民がキロフ暗殺に關連してシベリア流刑に處せられたとの噂を傳へてゐる▲更に同誌によれば最近レニングラード市內古道具屋には『値段は何程でもいゝシベリアに流刑されるのだから家財道具を買つてくれ』と賴むものが蝟集して居り▲極東からモスコーについた旅客は驚嘆もつないだ『キロフ流刑者』輸送用列車に會ふものが尠くないといふ▲我々としても勿論かゝる報道を額面通りには受け取り得ないが▲政府に不利なニユース一切が報道を禁止されてゐるが故に淺薄な檢閱の網の目を潛つて送られて來たといふことそれ等のニユースに何かしら『本當の一部』を感ずるのも又止むを得ないのではなからうか?

會

◇朝鮮藥學會五月例會 二十五日午後二時半京城藥學專門で開催演題▲ギギウの成分研究(木浦府立病院上條齊昭君)▲過酸化マグネシアに就て(城大醫院前田謙一君)▲麻藥に就て(京城藥專井上重男君)

人

◇草間秀雄氏(滿洲國中央銀行副總裁)入城中廿一日歸滿
◇シンジケート銀行團 入城中廿一日夜釜關經由歸東
◇淺木幹雄氏(加平警察署長)赴任挨拶の爲二十日來社
◇瀨野馬熊氏(朝鮮史編修會囑託)二十日城大病院にて死去、同氏は中樞院及び編修會に長年在勤し朝鮮史の先覺であつた、また刊行の朝鮮史大系中同氏の執筆に係るものが多く各方面から惜まれてゐる、享年六十二

寫眞入門の絶好期
金屬製 高級ベスト判 Hur Bour 寫眞機無代贈呈

寫眞工業の大進步

今までは一寸した寫眞をとるにも寫眞屋で二圓も三圓もとられてゐたが今度高級で完成の驚くべき優秀なハーバー寫眞機によれば僅か五六錢の費用で誰にも立派な寫眞がうつせる又原板をブロマイド、額大に引伸し裝飾用やいろいろの記念寫眞、生產寫眞も自由に出來るそれは寫眞機の大眼目であるレンズの正確と優光線調節部一切の性能が完備してゐるから更に撮影時の重要品である種板(フイルム)及び印畫紙の感度優良品のみを特に嚴選使用するからです。

寫眞撮影デー

寫眞機贈呈の理由

如何なる寫眞上手にもこの感度性能がピツタリ揃はねば決して良い寫眞はうつせぬ、然るに近頃見かけばかりの不良紙張り寫眞機や古くなつた種板、印畫紙を寄せ集めて懸賞に當つたら只くれるとか、寫眞會員募集など〻稱し粗惡品を賣付ける惡商人あり、由來精密な性能を必要とする寫眞の本質を粗害する事甚だしく、今回弊會に於ては之等の不正を一掃に撲滅し斯界に正しく明るい寫眞技術の普及を助長せしめんものと此際に一大犧牲を拂ひ折紙付の高級優秀のベスト判機種並びに印畫紙、種板を廣く斯界に發表、併せて現品の實地使用を願ひたいと左記の種板(フイルム 三十六回撮り)特價一圓十錢、印畫紙三十六回取り分三十錢、合計一圓四十錢だけお求めの方に圖の如き完全本物の寫眞機一臺(附屬品一式付)無代進呈す但し贈呈品數に限りあり今回は先づ申込順に適任者を選め全國各地の町や村に實物宣傳員を設くる意味で無料贈呈するものなれば御希望者は下記の申込書部分を切取り、職業、年齡、愛讀の新聞名を記入御送付料の一部として切手二十錢を添へ住所氏名は封筒裏に明記し急ぎ御申込みを願ひます。

◇贈呈品の內容(六品)
(一) 高級ベスト判ハーバー寫眞機 一臺
(二)(三) 現像用皿 定着用皿 二個
(四) 特製燒枠 一個
(五) 現像液(粉末百枚分使用量) 一袋
(六) 定着液(粉末百枚分使用量) 一袋
(これだけ揃へば立派な寫眞が誰にもうつせる)

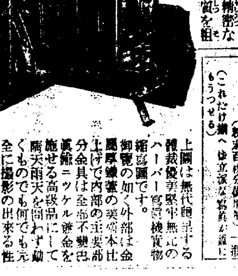

上圖は無代贈呈する種裁優美堅牢無比のハーバー寫眞機實物縮寫圖です。御覽の如く外部は金屬厚鍍金の美術本仕上げで內部の主要部分金具は全部不變色眞鍮ニツケル鍍金を施せる高級品にして晴天雨天を問はず何處でも如何なる物でも完全に撮影の出來る性能優秀なコダツク型カメラ。

申込書

貴所の優良種板と印畫紙を實地使用の上當地方一帶にも大いに吹聽宣傳致すべく小生を適任者として規定の寫眞機一臺(附屬品一式付)無代贈呈下さい、尙御提供の種板、印畫紙代は後金引換により御急送願ひます。(但し送費の一部として切手二十錢同封の事)
一、職業
二、年齡
三、新聞名

御注意

一、整理の都合と信義を重じ規定の種板と印畫紙代は全部後金引換として前金の送附は堅くお斷り。
一、折角の申込も滿員〆切後又は不適任者には送品致し兼ねます。(但し此場合は御拂込の送費二十錢と郵稅三錢は直に返金し申込みを取消します)
一、從來の如きスグ破損する樣な唱箱木臺の粗惡玩具品にあらず幸ひ適任者として現品入手の方は弊所の主眼たる種板と印畫紙を盛んに實地使用し其の眞價を廣く吹聽宣傳せらるゝこと。
一、以上の壯擧に賛し實地宣傳して頂く方には今後各種材料を安價に提供し永久親交を結び、隨時本機による優良撮影懸賞競技に際しては其都度參加勸誘致します。(寫眞機の操作法と材料の特價表は贈呈品中に同封)

申込所 高級ハーバー寫眞機 優良感光材料 優良補充材料 宣傳部
東京寫眞協會
東京市京橋區銀座六ノ五 電話銀座(57)五〇九八番 振替東京七二一二七番

大田邑會議員當選御禮

南部京平
小澤清
山川德次郎
佐藤庄太郎
伊藤健藏
沼田虎次郎
文甲童
古田乙吉
中村藤太郎
桑原照雄
韓福履
富士平平
金浩鎭
野木林造

社說

友情

鹿兒島市の肥後幸藏なる人と、同市新元榮藏なる人とが、今から十年前の大正十四年五月十五日朝『大正二十四年（昭和十年）五月十五日正午、お互の成功を期し、宮城二重橋際で、本人死去または事故の際は、必ず代理人をさし向ける事』といふ誓文を取交して別れて以來、今日まで文通もせず、相互全く不明のまゝに過して來たが、去る五月十五日正午宮城二重橋側に一家族を引き連れて、約束通り友の來るを待つてゐた新元榮藏氏の許に福岡局からの發信で『トウケウシ、ニジウバシマヘ、エイゾウ』といふ宛名の電報が配達された。電文には『ビヨウキ、ユケヌ、カエリマツ、フクオカヒゴ』とあつた。十年前の約束をそのまゝに、定めの日に斯うして相接したといふことは、稗史小說にでもありさうなことであるが、近頃珍らしい話といはねばならぬ。

×

これを聽くに新元氏は三十五歲肥後氏は卅四歲、十年前の青春の血に湧き立つ頃、お互ひに將來の成功を誓つて別れたのである。人情日に薄く、友情地に墮したと云はれる今日、成否はしばらくおき、斯うして相約の日を實行するといふ誠意そのものに感銘深きものがある。人間がこの社會に活くるに方つて、最も貴重なる協力者であり、慰藉者であり、激勵者であり喜怒哀樂のすべてを共にして、生存の意義を享樂する者は友人である。友人なきところに相樂はない。然るに世には友人を利用し、賣り、踏み台として、自らの利慾をのみ涉獵して、以て友人利用の道と心得てゐる者が少くない。事々に『友人』『友達の仲』といふやうなことを口にして、友の好況時から遠ざかりて一顧だにせぬといふのが比々皆然りである。かゝる時かゝる珍しき事實を聞くは欣快とせねばならぬ。

×

友情を語るものは常に管仲の交を說くのであるが、管仲の交情に到らざるまでも、新元、肥後兩氏の誠意までに徹するに於いては、友情以て掬して味はふに足るものがある。誠意は如何なる時代に於ても不變の至高道德である。眞實に活き眞面目に活き誠意に活くるところに人間としての本質的美性が發揮される。われらはお互ひの尊貴なる生命を、強く、明るく、朗らかに發揮し且躍動せしめむがために、日々努力しつゝある。それには常に友人の協力が伴つてゐる。友人なくして生存し得るものなく眞實の誠意ある友人を持たずして意義ある活動は出來ない。友は選ばねばならぬ。また自ら最も善良なる友人たるの心がけが必要である。終りに『二重橋前參拜者』といふ宛名を以て、しかも時間の指定あるものを、親切に配達したる東京中央局の誠意を嬉しく思ふ。この親切こそ社會に對する最も美しき友情である。

暴露されたロシアの內情【二】

矛盾の國ロシア

品位下劣な知識階級

人間の耐へ得ぬ過酷な勞働

今日のロシアは異常な變化を遂げたが、ロシア人一般の氣質はピーター大帝の當時と何等の變りがない。たゞ往時に比ぶれば、舞臺裝置が大きくなつたり、且舞臺裝置が違つたりしてゐるまでのことで、多くの重要な特質は、殆んど同じことである。それでロシアの專制支配者の如きも、その意志を思ふまゝ實行して國民一般の病害を殆んど無視してゐる點に於ては、古今を通じて一貫してゐるといへる。

ロシアは又古來幾多の矛盾を包容してゐる國柄であるが、これも今以て何等の異るところがない。夏は暑いと思ふと、冬も亦極めて寒く、それから極めて進步したヨーロッパ風の知識階級があるかと思ふと、極めて原始的なアジア流の遊牧民が居り、更に現代式の工業や、農業があるかと思へば、中世紀以來何等の變化もなかつたらしい手工業や農作なども、依然として行はれてゐるのである。

ボルシエヴイキ革命はこれらの矛盾を多少なりとも排除したやうであるが、數年以來の激變期に於て、更に新らしい多くの矛盾が誕生したことは否むべくもない事實である。即ち、一方では製鋼、化學工業、機械製作、電力供給等、各種の工場が建設せられつゝあるのに、他方では之等生產品を運輸する鐵道網が限定されたり、また一面に於ては無產階級若しくは勞働者の生活向上を叫んでゐるかと思ふと、他面では日曜日の公休を撤廢するため、一週間六日制を採用したり、且一日七時間勞働（地下又は危險多き仕事は六時間）制を採用したりしてゐる

ロシアの勞働者の生活標準は、近時著しく低下して、英米兩國における失業者の生活標準よりも寧ろ低い位である。その上、强制的集團農業制のため、食料品の生產高が減少するやうになつたので、都鄙を通じて食料品の不足のために惱まされ、多くの勞働者は僅に露命を繋いでゐるに過ぎない有樣である。また義務敎育制實施の結果として、無學者の數は可なり減少したが、しかも、新しく敎育された人々の文化程度は、舊ロシアの人々に劣ること數等であつて、特に知識階級の品位に於て、甚だしく劣つてゐるやうに感じられる

一九二九年から一九三一年に至るまで三ケ年間に、サボタージュや、間諜などいふ名目で逮捕されたり、追放されたり、且銃殺されたりした舊技術家の知識階級は、その數幾百人なるを知らぬ有樣であつた。しかるに模範勞働者として選ばれた多くの人々は、夏の避暑地やオペラなどでも、特別待遇を與へられてゐるのであつて、これは今日とても何等の變りはない從つて一たびソヴイエト幹部より睨まれた人々は、殆んど生涯を通じて人間に堪へ得られないほどの苛酷な勞働を强制されるのであるまた今日のロシアに於ては、普通の犯罪者などは、なるべく改過遷善させる方針をとり、死刑の適用を絕對的にしないやうになつてゐるにかかはらず、國有財產を盜んだものは、容赦なく死刑に處してゐるのであるが、斯の如きは西歐文明諸國民の夢想だもし得ないことである。この樣な矛盾は他にも際限なくあるが、その根底にはソヴイエト指導者達の搖がない熱狂的な信念が橫はつてゐるのである熱狂的信とは一體何であらう日くソヴエート指導者達の夢寢にも忘れやらぬ階級なき社會主義的社會の實現を、苟くも邪魔するやうなものを、銃殺するも放逐するも將た餓死させるも決して構はないといふ信念である

文學博士 小倉進平著 『郷歌及び吏讀の研究』 に對する帝國學士院賞授賞審査要旨

去る十三日帝國學士院では本年度受賞者三名に對しそれぞれ授賞したが、その中城大の文學博士小倉進平氏は京城帝國大學創立以來最初の授賞光榮者である左は授賞された『郷歌及び吏讀の研究』の審査要旨である

小倉進平君の著『郷歌及び吏讀の研究』は、朝鮮の言語並に文字の歷史的研究に關する重要なる論文にして、ひとり古代朝鮮に於ける言語資料を開發したるにとゞまらず、延いては朝鮮語の史的研究の根底を作り、以て東亞諸民族語の比較研究に對して多大の貢獻をなせるもので、即ち著者は朝鮮語が一方に大陸諸民族の言語といに相關聯し、他方に我が國語とかに背馳する所あるかといふ點につきて、確實なる基礎的事實を斯學界に供したるものである

今之を細說するに、本書は一册（五九八頁）三編より成る。第一編は、從來難解なりし新羅の郷歌二十五首を讀破註解して、新羅の古語及び語法を明かにしたるもので、著者は之によりて個々の單語のほか幾多のまとまりたる章句を探究して、貧弱なりし朝鮮の古語資料に緊要なる新要素を供給した。第二編は、朝鮮の萬葉假名といふべき吏讀文字の名稱意義由來及び沿革を詳說せるもので、古今の吏讀を擧ぐること四百二十八に及んでゐる。本編にありて著者は一々文獻上の明徵と典據の漢字とを列擧しつゝ、細かに各個の吏讀の音義を考證せるに止まらず、更に進みて吏讀によりて語法の說明を試みて、第一編における郷歌解釋の成果をこゝに利用した。第三編は朝鮮語の音韻並に語法に關する現象中、格段重大なる意義を有するものを攻究した。殊に母音調和と語頭音法とを說ける二章は朝鮮語が謂ゆるウラルアルタイ語系と共通なる音韻法を有する點を闡明し、近年一問題となれる日鮮兩語の本質異同論並に系統異同論に對して新に重大なる示唆をなすものである。但し郷歌の註解にありては、佛典に資材せる歌謠の解釋未だ十分ならざるもの散見し、又歌謠の形式を論じたる點につきても、其の觀察の方法を悉さゞりし所がある。從ひて郷歌の解釋と韻律とに關する著者の所說に對して異論を容るゝ餘地なしとせぬ。且ウラルアルタイ語系の音韻法そのものに就きて檢討猶未だ足らざりしを遺憾としなければならぬ

然し以上二三の缺點は要するに微瑕に過ぎず、著者が、從來一二の學者が解釋の端緒を開きしに止まつた新羅郷歌及び吏讀の研究を大に進め、以て朝鮮語法史上の基礎を作りたる苦心と、之によりて東方比較言語學上に有用なる素材を提供したる業績とは學界に多大の裨益を與ふるものとしなければならぬ。かゝる苦心を閲みし、かゝる業績を擧ぐるに當りて、著者が普く朝鮮に於ける新古文獻を涉獵し、廣く半島各地の方言を踏査して、精緻なる專門語學上の能力を發揮し赤誠懇摯なる文學上の趣を傾注したることは、固より多說を要しない

科學の根底は宗教

自然科學から文化科學へ

醫學博士 橋田邦彥

▲科學の根底を煎じ詰めて考へると宗教である。と云ふと如何にも科學者はつまらないもの、宗教家はそれより上のものとゝられ易いが、それは又もの、根底を見ない人の短見であるに過ぎない

▲科學は人生であるといふと人は不審顏をするであらう。そして科學は人生の一部と云ひなほせば得心するかも知れないがそれも誤りである

▲自然科學は自然界の知識を集める學問だがその知識は人間を離れては存在しない。自然が人間を抱擁してゐるからこそ自然科學は存在してゐるのである。ところが今日の科學は人間を自然の一部として他の生物同樣動物として取扱ひ眞實の人間としてこれを對象としてはゐない。と云ふ通り自然科學は人間を動物として取扱ふ以外の能力を具へてゐないのである。人間を人間として取扱ふ學問ではないのである

▲自然を離れて人間も人生もなく又人間や人生を離れて自然もないのであるから、人間をとり離してしまつた自然界の知識と云ふのは如何樣自然科學が進步しても吾々を滿足せしめる事が出來ない。又文化科學の最高と云はれる哲學にしても人間とはなんぞやと云ふ徹底的な回答は與へて居ない。與へてゐるものは人間を客觀的に見た上での槪念でしかない

▲科學は必要であり有力なものである。しかし科學はどこまで進步しても科學であつて限界があるのである。人間の本質生命の把握を敢へるものは他にあるのである。吾々が自身の生命を掴むにはこれはどうしても吾々に依らなければならない。如何に百千の書を繙いても、これだけは敎へられぬ所である。而して一度自己の生命を生命として把握したならばその生命に徹して生きなければならない。而して自分の生命に徹し、眞に自己の生命に徹して生きたものはそれが科學者であれ宗敎家であれ各々その差別を越えて華かな業績を遺す事が出來る。即ち自己の生命を把握するとは自己の本質を知る事であり、その本質を知る事は自分は何をしたら一番自分らしいか自分らしい生涯を持ち得るかといふことである

▲しかし自己の生命に徹して生きる事は容易な業ではない。吾々が自己の生命に觸れ、自己の生命の赴く儘に純に生きるといふ所まで到達するには一貫した信仰が必要である。宗敎的自覺をもつたものでなければ自己を第一に生かす事は出來ない

▲十九世紀に全盛を誇つた自然科學も二十世紀に至つてはその缺陷を暴露し始めた。この缺陷を補ふべく生れたのが文化科學である。所が文化科學は自然科學を模倣した學問であつた。自然科學と文化科學とでは單にとりあつかふ材料が違ふのみである。自然科學が動物の內臟を材料としたのに、文化科學では動物の心理と云つた具合に材料が違ふと云ふだけで自然科學と文化科學とは違つてゐるので材料に對する態度は科學的客觀的分析的と云ふ諸點からして全く同じなのである

▲故に自然科學ひとり殘された問題は文化科學に於いても依然として未解決に終つて居るのである。今後如何やうに文化科學が發達しようとも、吾々が自分の生命を知る、生命に徹すると云ふ根本問題には手が屆かないであらうと考へられる

▲科學は科學であつて自らそこに限界がある。吾々は科學に依つて滿されないものを感ずるべく餘儀なくされて居る。この缺陷を救ふものとして現代人に宗敎が生きものとして働きかけるのである。と云つても吾々は科學を捨てる譯には行かない。電車にのらず、文明の利器と緣を絕ち、山に這入つて宗敎三昧に耽る譯には行かない。どうしても科學をとほして、科學を通つて宗敎に趣かねばならない

▲科學を捨てるのでなく、科學に沈潛した所で生命に觸れ宗敎を得なければならない。繰り返す如く科學の提供するものは知識のみである。その知識に生命を與へ生命を感ぜしむるものは結局宗敎である。人生の眞實感、人間の生命、もの、生命に端的に觸れしめるものは宗敎であり信ずる心であつて宗敎あつてはじめて萬物に生命が生ずるのである。冒頭科學の根底は宗敎であると云つた理由である

▲科學と宗敎は決して二元的なものでない。科學と宗敎が一致してこそもの、生命が生れるのである人生とは科學と宗敎によつて流れて行く態のものに外ならない

反迷信團體

アメリカでは梯子の下を通ること、鏡を壞すこと、二ドル紙幣を受取ること、黑猫に前路を橫斷されること等は不吉の前兆として非常に嫌はれてゐるが、今度シカゴではこれらの迷信を打破するために『反迷信團體』を結成、人の嫌がる行爲を好んで敢行してセンセーションを起して居る。

一分五哩走る オートバイ

一時間三百哩の速力は飛行機でもなければ出來ない處だが、之をオートバイで實現仕樣と云ふので作つたのは、六個のシリンダーを有する大型なもので、ハンドルは車の中央に有り、鎖と齒車で前車に取付け、座席は腹這ひになつて、乘りかゝり運轉するもので、迚も大業なものであるが、目方は千五百ポンドあり、自動車級のものである

ロボット レフェリー

拳鬪の際レフェリーが審判に於て、ノックアウトの時間を一から十まで數へる事は人間的の誤差が當然有り得るので、之を機械で片付けるために、ボタンを押してやると、一から十までの信號が出たり、鐘をならしたり適つて具れるので、正確に行くので都合がよいと云はれて居るが、之でノックアウトになつては、矢張り氣分は出ないものかと考へられる

"大"衆"結"婚"式"

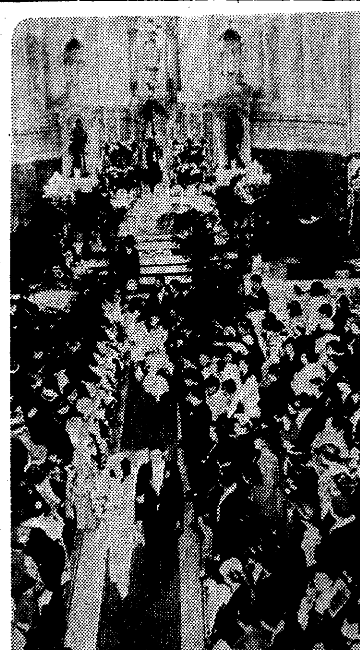

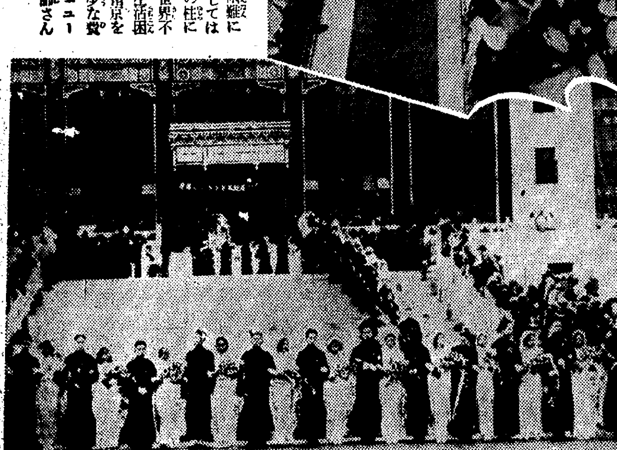

『時代の進むにつれて青年達にとつては結婚は益々困難にそして晩婚になつて來た』なぞ言ふ世の憂說に悲觀してはいけません、豐富な經驗から割り出して古人は『竹の柱に茅の屋根、手鍋さげても厭やせぬ』と賢明にも結婚に惱む若人を激勵して居ります、寫眞は、世界不況を一手に引受て居る樣に云はれて居る米國と支那で最近行はれた『大衆』結婚式の盛觀で『生活困難』も何のそのと手鍋主義を奉じて勇敢にも家庭生活に乘出した幸福ものです。（下）上海、南京を中心として最近活潑に行はれて居る『生活改善運動』の波に乘つて結婚全費用二十弗と云ふ僅少な費用で然も市役所を式場に、上海市民を月下氷人にして行はれた五十七組の大衆結婚の盛觀（上）ニューヨーク、ブロンクスのマウント・カーメル教會で行はれた二十八組の大衆結婚式場、六人の牧師さんが各一組に十五分宛と云ふスピード結婚式をやつても完全に一日を費したさうです

婦人良藥 中將湯 CHUJOTO

若葉時 御婦人方が訴へる

頭痛、めまひ、身體の倦怠感などは、潜んでゐた婦人疾患が再び活動を始めた合圖の烽火と思へば間違ひありません

斯う云ふ時素早く病氣の出鼻を挫いておきませんと病勢を惡化し、月經不順、下腹疼痛、こしけ、ヒステリー亢進を始め取返しのつかぬ大事を惹起します、藥だけは良きものを選び、効果大にして副作用なき婦人病藥中將湯を召上れ。

主効：逆上・頭痛 めまひ 腰足冷込 月經不順 下腹疼痛 ヒステリー 神經衰弱 子宮病 こしけ 產前產後

定價	
試用	¥ .20
3日分	¥ .50
7日分	¥ 1.00
15日分	¥ 2.00
23日分	¥ 3.00
40日分	¥ 5.00
85日分	¥ 10.00

本舖 津村順天堂 東京・大阪

10—5B

●午後三時の倦怠……ノーシン活用の時●

志らが赤毛染 美しいお髪 思はず見惚れる髪の化粧は君が代から！ 君が代

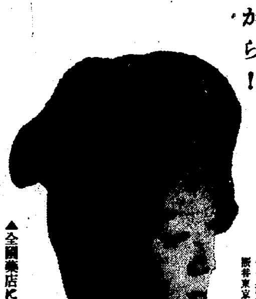

本品の大特長 如何なる白毛赤毛も髪洗ひせずすぐ染る染付き完全毛質を傷めずクセ毛チヂレ毛を直す襟枕を汚さず染色永く保つ價が一番安い

定價 新製二十錢 粉製四十錢 液製五十錢

本舖 東京淺草藏前 山吉商店

▲全國藥店に有り

萬年筆用 インキヘワグナー

はれやか のんだ時は 手つきが違ふ 各地藥店にあり 定價三十錢より

益々有望 獨占的の 療術師養成 日本政府專賣特許 治療界の一大福音 獨逸發明 新療法 入學案內及び療法手引無代進呈

府縣令制定 本療法は獨逸化學界で發明され我日本でも特許權を有し全國數千の開業者は相當生活安定しつゝあり、希望者は滿二十歲以上學歷を問はず入學なさしめ短期間の通信又は實地敎授で開業資格を與へ而も小資本で即時開業なさしむ。東京神田神保町一ノ二〇（電話神田二五六番）東京テルモ療法研究所

難病治療 太陽燈 ▼紫外線 ▼赤外線 ▼可視線 治療機 ●肺 肋膜、皮膚病、其他難病に有効 家庭用 治療家用 特價表無代進呈 東京下谷西町三 ●日歐電機製作所

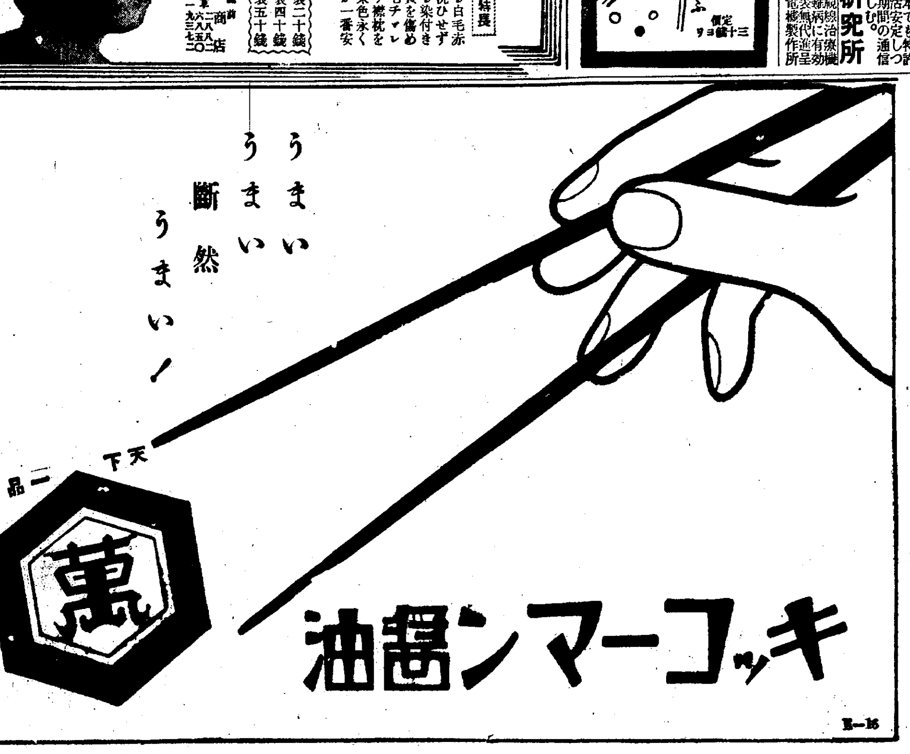

うまい うまい 断然 うまい！

天下一品 萬 キッコーマン醤油

宮內省御用達 野田醤油株式會社

E—16

キンシ ポマード

北鮮版

西湖津漁港修築

設計を一部變更し 荷揚場を更に擴張

【咸興】昨年來總督府施工中の西湖津漁港は今回修築設計を一部變更して 現在出來高約三百二十米の防波堤反對側の荷揚場は幅員二十米、附揚橋十五米合計二十五米を約二百米直線に突き出し港内の淺瀨全部を埋立てその中央に幅員十米の横斷道路と護岸には幅員十五米の荷揚げ場構を設け西湖津洪原線三等道路も現在の幅員六米を十米に擴張する、この結果港内水面積約三萬坪となり底曳機船程度なら護岸に二十隻、荷揚場八隻合計二十八隻を一時に繋留し得る 然し地元ではこれを小規模なりとし三十隻程度までの繋留を希望してゐる

下碣普校增築

【長津】下碣普通學校の三教室増築工事は十七日指名入札の結果五千五百圓で松本組に落札した、同工事は竣工期間三ヶ月で工費は道補助二千圓學校費二千圓父兄寄附一千五百圓の豫定

恩師還甲の壽辰に 床しの美談生る

源興學校の創立者近藤範治翁に お歴々が報恩の至情！

麗し師弟道の花 元山神社の玉垣に咲く

【元山】世道人心の頽廢が嘆かれてゐる時、こゝには内鮮融和の香を薫めた師弟道の麗はしき花が森嚴限りなき元山神社の八重垣に咲き出でた――佳話を産んだのは府内泉町に靜かに老を養ふ近藤範治氏、美談の主は氏の教へ子現全北參與官兼産業部長李範益、現咸南官選道評議員孫能鳳、實業家萬鍋俊諸氏および多數の衛門下生で、これ等の近藤氏の薫陶を受け今日全鮮各地の中堅人物として活躍してゐる人々は恩師還甲の壽辰に際し報恩の至情を致すべく相諮り恩師の名で元山神社に玉垣を奉獻、併せて扶老杖を贈り更に恩師の知人百餘名を招待して長壽の獻金式を嚴肅なる五月十八日正午神社境内で擧行した、姜氏の謝恩の辭、後藤府尹、杉野會頭、三輪署長等の祝辭に近藤氏の答辭があつて開宴したが鮮式の獻金式は劇的シーンを描き出し姜氏の謝恩の辭と近藤氏の答辭とは共に聽衆の眼頭の熱くなるのを覺えさせた、以下はこの花咲くまでの概略

今から三十餘年前近藤氏は當時の朝鮮實情に鑑み半島の開發は先づ教育よりとの決心を堅めその頃僅かに京城仁川の二地にしかなかつた中等教育の機關をわが元山に獨力で開設した、これが實業教育に重心を置く中等源興學校で今の高等女學校前に明治三十三年春開校、朝鮮青年育英の爲と事業が始められたがこれぞ北鮮に於ける中等教育の濫觴である、かくて苦艱の星霜を經て日露の風雲急なる秋第一回の卒業生を送り出した、故段翁の「風荒き八重の潮路を渡り來て寄るべき岸のはの見ゆ嬉し」の祝歌は此間の消息を物語つて餘りある、爾來春風秋雨三十餘星霜幾多の卒業生を出しその中には李康範全北參與官、孫咸南道評議員を始め各地の參與官其他官界に實業界に多數の俊秀を送り出してゐる、而してこれ等の門下生には三百餘の師に對し今もなほ昔の如く仕へ寒暑の禮に欠かさず恩師を慰めてゐるといふ、さればこそ今回の如き謝恩の盛會が開かれたのである

下碣署武道場落成式 記念武道大會

【長津】工費千五百圓で去る三月末松本組の手により新築中であつた下碣署の武道場はこの程竣工し十八日午前十時半から上野道警務部長、安長津郡守、河崎咸興署長、高濱長津署長、久保田水電取締役等を初め官民數百名列席の下に落成式を盛大に擧行、同式終了後下碣署、地方有志、水電會社等の各選士が出場して記念武道大會を開催したが劍道は平野敎士、高橋鍊士柔道は藤田敎士の審判で左の通り入賞し、賞品授與を了へて祝賀宴を開いた

▲劍道——一等田中勳（警察部）二等北山新吾（咸興署）三等生野進（警察部）四等福田嘉次（下碣署）五等中村進（同）▲柔道——一等岩政義宣（咸興署）二等林讓洙（長津署）三等許猶洙（咸興署）四等岡部喜太郎（同）五等趙得浩（長津署）

咸南明太を脅かす 北海道物の進出

當局躍起の改善策に對し 業者は至て冷淡

【咸興】昨年中北海道から移入された明太魚は釜山、仁川、元山、淸津揚げ百二十二萬六百三十五圓に達し前年の百六十三萬二千餘圓に比すれば少しく減少してゐるが 近年移入漸增の形勢にあるは否定し難い事實で而も品質優良、價格低廉な關係上これを朝鮮物として高價に販賣される實情に對し明太道咸南の水產當局では品質の向上改善策をねつてゐるが地方當業者に熱意なく弱つてゐる

三地を結ぶ大橋起工式

【新義州】三橋川架橋工事起工式は十九日正午から平北龍川郡楊光面の三橋川現場で盛大に執行された、式後山中で祝宴を張つたが參列者は大竹知事以下新義州、義州、龍川からの有志二百餘名が集まり頗る盛會であつた因に三橋川大橋は總工費三十一萬圓で十月竣工の豫定、現在十三脚のピアーは殆んど完成し橋體をつけるのみとなつて居り、これが竣工の曉は新義州、龍岩浦を結ぶ西南地帶の經濟交通上に劃期的躍進をとげるものと期待されてゐる（寫眞は竣工後の三橋川大橋の鳥瞰圖）

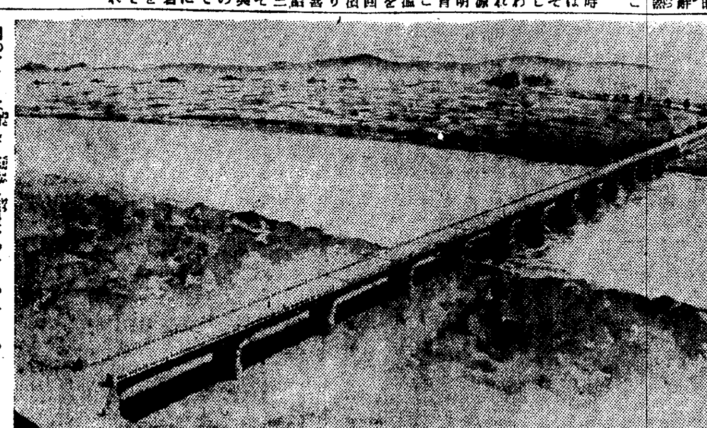

京城商品見本巡回市 廿四日雄基へ

【雄基】商圏擴張を目的とする京城商工會議所主催の第五回巡回見本市は十五日京城出發雄基は二十四日雄基商工會議上で開市するなほ同見本市は廿五日羅津廿七日淸津廿八日羅南を經て間島へ向ふ豫定

牛六頭轢殺

【咸興】話は少し古いが去る七日の出來事――同日午前五時半頃上り特急が咸鏡線三湖退潮間を驀進中線路上に悠々朝の散歩を試みてゐる牛一公六頭如何に警笛を鳴らしても線路を去らず三歳牛三頭當歳牛三頭とも轢殺の憂目にあつた

咸南の春蠶掃立 二割の激減

【咸興】去る十日に始まり六月三十日で終了すべき咸南春蠶掃立豫想は四萬二千枚で前年の五萬一千九百二十枚に比すれば二割弱の減であるがこれが、原因には 昨年の暴落▲今年から三年計畫で着手された桑園整理▲凶作窮民間居による購入減▲晩冬の結果桑園害虫の發生による桑葉發育不良▲蠶種代前金或は現金制採用 等の諸項が數へられてゐる

平南の模範林 道界に設定

【平壤】平南道陽徳郡の道模範林は三百萬締に達する優秀な林相をたもち本年度中に道收入二萬五千圓をあげることとなつてゐるが實現にこれが元實施をはかるために黄海道に據する陽德面、興海里、龍興里、大平里の我竹山の一部三千百九十七町歩を二萬七千圓を投じて購入、その中四百町歩は十五、六年乃至百二、三十年生の檜類と二、三十年乃至八、九十年生の赤松、また二千三百二十一町歩は六、七年から十八、九年の赤松、栃類で雑木等の生育せる官有林地、火田跡等は少く將來有望なため殘る二千百餘町歩を近く購入されることになつてゐるが、實現の曉は同模範林總面積一萬七千六百餘町歩となる譯で山林國では優秀なる模範林となすと同時に最も適當な道財源にする爲大いに意氣込んでゐる

神樣微苦笑

突風的景氣に乘り 神祠建立怨ち纒る

【安州】平北北鎭では日本鑛業會社鎭南浦精鍊所が同地より清浦鐵鑛月林鑛に鑛石輸送用の架空索道敷設で突風的景氣に煽られた結果此際多年の懸案を解決すべく北鎭神祠を造營することゝなり委員長に東洋合同の飯島榮太郎氏、委員には酒井央一氏外數名を擧げ豫定額三千五百圓を蒐集中であるが已に東洋合同よりは一千圓、日本鑛業出張所よりは三百圓、市東隆一氏三百圓等の巨額申込があるので豫定額を遙に突破し五千圓に達する見込である因に五千圓に達する時は三千圓を基本財産とし二千圓を造營費とする計畫である

咸興運動場 竣工式 プロを變更

【咸興】公設運動場竣工式次第は當初の豫定を一部變更して 廿五日午前九時各學校マスゲームに次いで開式▲同午前十時中等陸上競技開始▲午後三時對興南野球戰▲廿六日午後二時對興津鐵道野球戰▲六月一日午前十一時咸興々南間マラソン開始 と決定した

移住地に火入れ

【咸興】長津郡西閑面赤水里の國有林を解放して移轉牧谷に決定、着々牧谷事務進捗中の長津江水電貯水池地内居住の第一次火入れは今月下旬實施に決定した、今回の火入れは約百町歩の伐木跡に行はれる筈

凶作のお蔭で知る お上の有難さ

營林署の意義が初めて判り 森林主事は大もて

【咸興】新興郡興地から長津郡一帶の凶作窮民の現狀について金丸咸興營林署長は語る

長津郡新南面の洒水保護區では窮民に立木を拂下げて約金三千餘圓を擧げた中から千三百圓程の馬鈴薯を購入配給したが山間の民の感激特に深く森林主事は神樣待遇です、今後も年に二三回宛はかうした方法によつて窮民救濟に資したいと思ふ、同郡豐流里國有林には年五六萬圓の官行斫伐があり新南面新下里には大二商會や盛林商會の新伐製材事業で相當の現金を落すのでこの地方は概ね凶作苦を味はずに濟んだし新興郡下元川面の一部では今年一萬二三千圓の造林を行ふので大分潤ふ見込であるが春の造林には諸税の徴收額に悩む面事務所側が面を經て勞銀支拂を要請したけれども一應直接支拂つたゝめに面民としては非常に喜んでゐる、斯樣な事實から從來營林署は燒役にやるか罰金を取るだけの役所と曲解してゐた地方民も『有難い役所だ…今後は決して山を燒かぬ』と響ふやうになつた 凶作が緣因で官の施設が理解される泣き笑ひ劇の寸景である

兩江に見る悲喜兩面相

記錄破りの減水に 受難の浿江名物

三百餘の無煙炭運搬船が 僅か九噸を辛うじて運送

【平壤】數日前の降雨で農民達は蘇生の思ひをしたがこれだけの雨では單に大地を潤したにすぎず大同江の蒼流も十八年來の減水記錄を破り浿江名物黒船の如きは大打擊を蒙り、前年は最減水季にすら尙十九噸の無煙炭を運送したのに本年は僅かに九噸を積み辛うじて運航の有樣で從つて運賃收入も著しく減退、三百三十餘の運搬船は生命線を脅されてゐる

蒼流ゆたかに下る 流筏に活氣づく

早くも三萬尺締突破の着筏 大取引に相場跳躍

【新義州】渇水のため流筏不能を告げてゐた鴨綠江の筏も去る十日、十二日の兩日に及んだ慈雨によつてやうやく增水し筏は一齊に流筏作業に着手した、十七日現在までの着筏數は國有林二萬八千尺締、民有林三千二百尺締、合計三萬一千二百尺締に達し新義州木材界はいよいよ活況を呈して來た、なほ十四日までの取引狀況をみると國有林は新義州に八千八十一尺締、安東に一千五百九十二尺締、一方民有林は安東に一千百九十四尺締で、十六日の相場に尺締で杉松の上もの六圓五十錢、中もの六圓四十錢、下もの六圓三十錢であつた

高女生歸校

【鎭南浦】内地修學旅行中の鎭南浦高女生三十餘名は廿日歸校した

咸興體協の野球行事

【咸興】咸興體育協會野球部の本年度スケヂユールは左の通り決定した

五、一九對興南戰（興南）▲五、二五對興南戰▲五、二六對城津戰、府内中等學校來演▲六、二對興南戰（興南）▲六、八九都市對抗第一次豫選（城津）▲六、一〇——一四咸北遠征▲六、二三對興南戰▲六、三〇對興南戰（興南）▲七、六、七都市對抗第二次豫選（京城）▲七、八——一四南鮮遠征▲七、二一全鮮軟式北鮮豫選▲八、四京城實業團招聘▲八、一一京城師門學校招聘▲八、下旬全鮮爭覇戰（京城）▲九、八咸興商販▲九、一五朝鮮神宮豫選▲九、二二對元山、對春川戰（元山）▲九、二四咸南府郡對抗軟式▲九、二九對興南戰▲一〇、六對興南戰（興南）▲一〇、一三朝[illegible]大會（京城）▲一〇、一五——一六咸南都市對抗軟式▲一〇、二〇納會

有望な水銀鑛

愈よ採掘開始

【平壤】鑛山王國を誇る平南に含有量六十二パーセントを有してゐる世界的大水銀鑛を發見したことは既報の通りであるが水銀鑛は平南興地面?山玉泉面の四鑛區で近時居住の鈴木東海男氏外數名が今後約百萬圓の資本を投じて大々的に採掘を開始することとなつた

デ大使一行 金剛山探勝

【温井里】ディルクセン獨大使一行は十九日毘廬峰の久米山莊に一泊、翌朝元氣で外金剛九龍淵に着、更に神溪寺から自動車で三日浦を探勝した（寫眞は九龍淵にて）

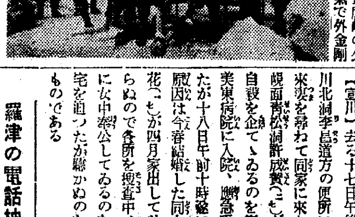

執行猶豫で出獄歸宅の途中 早くも電車内で掏摸を働く

""さても圖々しい""

【鎭南浦】去る四日の府民運動會當日混雜にまぎれ午前中に一回掏摸を働き支那料理屋同江樓に寄り掏つた金で散財のうへ、午後再び運動會場で一稼ぎの現場を警戒中の刑事に逮捕された、本籍平壤府館後里二八一、住所鎭南浦府芝山里八二無職同科一犯金致政(三七)は其後取調の結果、本年三月末掏摸窃盜で八ヶ月の刑を言渡されたが特に三年間執行猶豫の恩典に浴し四月二日末決監を出て歸宅の途中、電車内で四圓五十錢の掏摸窃盜を働いた外九件の掏摸窃盜事件を自白、近く送局されることになつた 右の内女も三人交つてゐると

痲藥中毒 豫防陣

宣川の支部 發會式擧行

【宣川】平安北道痲藥中毒豫防協會宣川支部の發會式は去る二十日午後一時より公會堂で行はれ、道豫防協會長の役員委囑狀の交付、衛生課長山内美雄氏の講演があつた後實行方法を審議、同三時閉會したなほ宣川郡内の患者數は二十三名で學歷程度は左の通りである

專門學校出身一名▲中學校修業者一名▲普通學校卒業者四名▲同中途退學者二名▲書堂教育者六名▲無學者九名▲計二三名

女の先生から 技術を習得

緬羊奬勵に順應し ホームスパン製造

【平壤】平南道工業試驗場では道務課の緬羊奬勵に順應して十分研究を重ねることになつてゐるが、その方法として先づホームスパンに手を染めることとなり本年度豫算にそれに要する經費を計上して熊本から女の講師を雇入れ技術員を養成するとともに製造を行ふことになり既に講師も着任したので近々實施することになつた

陣容整つた 無煙炭の祝賀祭

三部と役員を定め 晴れの記念典待機

【平壤】廿三日から三日間開催される無煙炭出炭百萬トン達成祝賀祭は目下商工會議所の手によつて着々と準備が進められてゐるが祝賀會部と部員を左の如く決定を見た

◇庶務部 ▲庶務係――文書、記錄、宣傳、會計、用度（記念品土產品）他の係に屬せざる事務▲祝宴係――儀式後の饗宴、一般の宴會▲接遇係――送迎、旅館、市中、案內、土產品、印刷物寄贈▲視察係――炭坑その他府外視察案內

◇業務部 ▲儀式係――表彰に關する一切、記念品贈呈式場に關する一切▲講演係――講演座談會に關する一切▲事業係――燃燒實演陳列に關するもの

◇大祝賀會部職員▲庶務部長金能秀▲庶務副部長渡森忠一▲庶務係長藤原莊之助、外務員十六名▲祝宴係長原田貞輔、外係員十二名▲接遇係長出部久三郎、外係員十五名▲視察係長諸岡榮治、外係員十六名

◇業務部長富田晋二▲業務副部長古莊仁太郎▲儀式課長奥田政吉外係員十四名▲講演係、郵泰允外係員十名▲事業係長吳德三、外係員十一名

鐵原敎育會の催し

【鐵原】郡教育會では去る十九日午前十時から鐵原神祠前で教育者精神作興大會を開き、午後零時半から小學校講堂で度邊京城師範學校長、中家道學務課長の記念講演があつた

住宅難につけ込み 奔騰する家賃

調べた警察署でも吃驚仰天 家主の反省を求む

【平壤】最近異常な發展に人口が急激に增加したため住宅難時代を現出、高い家賃をとられても家がないため泣き寢入りの人々が多いが、この程平壤署で調査したところによると

▲温突――住宅向が最低二圓五十錢から最高八圓、商店向が同じく三圓二十錢から九圓で三年前の昭和七年に比べると約一圓上つてゐる

◇日本建物――住宅向は疊一枚平均で一圓二十錢から二圓、商店向が一圓五十錢から最高四圓五十錢とあり、平均五、六十錢、高いところでは一圓以上も昂騰してゐる

◇洋館――住宅向で一坪當り二圓四十錢から六圓、商店向六圓五十錢から九圓で三年前の前者二圓二十錢—五圓、後者三圓十錢—七圓に比し大變な値上りぶりである

其筋でも街の發展は嬉しいことだが、こんな高い家賃は全鮮一だと驚いて家主の反省を希望してゐる

城鐵對永安 朝窒野球

【興南】今シーズン朝窒戰たる永安對城鐵の野球戰は十八日午後四時から城津公設球場で擧行、七A對一で城鐵惜敗、引續き十九日午前十時から同所で第二回戰擧行バツテリー永安（福田、木村）城鐵（猿渡、岩）城鐵先攻したが八回で五對五の同點となつて補回戰に入り十一回で永安一點をリードし、終に六A對五の接戰で城鐵惜敗した

意氣地なし

妻に逃げられ 悲觀して自殺

【宣川】去る十七日午後七時邑内川北洞李昌道方の便所に十五日以來妻を尋ねて同家に來た龜城郡方峴面南松洞許成贊(三七)が首を縊り自殺を企てゝゐるのを家人が發見美東病院に入院、應急手當を施したが十八日午前十時遂に死亡した原因は今春結婚した同人の妻朴英花(一七)が四月家出して以來家に歸らぬので各所を搜査中、前記の家に女中奉公してゐるのを見付け歸宅を迫つたが聽かぬのを悲觀したものである

羅津の電話抽籤

【羅津】既報羅津の電話は今年度架設割當九十個に對して約四倍半の四百八個の申込みがあつたので遞信局の命令によりそのうちから二百七十九名を選定、内官廳及び公共團體十九には先取權を認め、二百六十名に對し七十一個の電話抽籤を十七日午後一時半から郵便局廳舍で行ひ當選者にそれぞれ通告したが架設期は十月頃の豫定

海軍講演會

【咸興】廿七日の海軍記念日に際し鎭海要港部參謀長[illegible]孝平大佐は同日午後八時半から第一普校講堂で海軍思想普及の講演會を開く、聽講歡迎、時間厳行

雄基署野遊會

【雄基】警察署では十八日射擊場で家族慰安の野遊會を催し、來賓を合せて約百五十名の一團が歡を盡して午後五時散會した

朝倉府尹嚴父

【鎭南浦】府尹朝倉昇氏の嚴父石川縣鳳至郡浦上村宮本鶴松翁（八五）はかねて病臥中のところ十九日朝逝去した、朝倉府尹は廿一日の選擧を濟まして歸省の筈

人の動き

▲藤本大郎氏（殖務監督局長）十八日浦項を視察、慶州へ
▲阿部慶北内務部長 十八日京城より歸任
▲門脇大郎府尹 同上
▲細見慶北地方課長 出張中十八日歸任
▲石田慶北山林課長 同上
▲小倉武之助氏（興電社長）十七日京城より大邱歸來
▲横山次郎氏（專賣局茂山出張所長）十六日新任挨拶に各方面歷訪
▲佐藤茂山營林署保護主任 十七日延社へ
▲武田慶南地方課長 十七日蔚山
▲李蔚山郡守 十八日密陽へ、即日歸任
▲シンジケート銀行團一行 十八日元山訪問同役金剛山へ
▲上野咸南警務課長 十七日下碣署武道場落成式に臨席、十九日長津へ
▲安長津郡守 同上
▲河崎咸興署長 同上
▲高濱長津署長 同上
▲原孝一氏（前道立咸興醫院長）十七日鄉里山梨縣甲府に逝去

朝鮮汽船廣告 船出
釜山出帆
馬山行（急行）毎日午前九時半
麗水行（急行）毎日午前八時半 午前十時（二回）
木浦行 各港寄港 毎日午後八時
元山行 隔日午後一時出帆
境行 六日二十日

木浦出帆
濟州島線 一月中出帆 一日六日十九日廿日廿九日
江口行 日夜半十二時出帆
釜山行 各港寄港 毎日午後八時
濟州島周航線 寄數日午後七時
濟州島行新線 西廻り 二六日十二日廿日
東廻り 十六日二六日廿日

斯界唯一 小型ディーゼル 純本邦の誇
エンヂン
燃料費一時間一馬力當り一錢強
專賣特許 實用新案 拾數件併用
御一報次第型錄贈呈
橫型 三—四馬力 五—六馬力 七—八馬力 一〇—一三馬力 一五—一七馬力
竪型 一〇—一三馬力 一四—一六馬力 二〇—二三馬力 三〇—三三馬力
ヤンマー
製作發賣元
本社 大阪北區茶屋町六二
山岡發動機京城支店
京城府南大門通五丁目
電話本局一〇〇三番

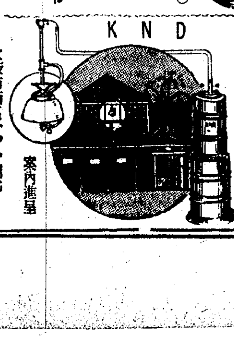

實用新案登錄
安くて完全な
ウヲ取ランプ
KND.
（カタログ進呈）
よくあつまる
KND
家庭用 ガスランプ
大阪市西區サツマ堀北
近藤瓦斯商店
案内進呈

トラホームに眞珠を配合した・眼科光明藥
眼科光明藥は眞珠を其まゝ細微なる粉末とし之に二三の良藥を配合した粉の目藥で點眼と同時に直に溶けて氣持よい冷涼感と共に眼の全體に吸收せられ左の効果作用を現はしますしかも點眼の際シユマズ痛まず明かに治療出來ます
▼トラホームの充血や痛み其他淚が出てマバユイ等の不快症状が絶えず流れたり目ヤニが出て来るのを漸次退治せしめます
▼トラホーム特有のまぶたの裏の顆粒は此目藥の連用により追々消散して糜爛し易いサカマツ毛の發生を防ぎます
▼慢性トラホームも其合併症狀たる角膜パンヌスの發現を豫防し視力障害を殘さずして治癒に導きます
一個（約七日分）一円 三個 二円九十錢 五個 四円五十錢 （送料一個一錢 十三個其他十錢）
京都市五條通河原町西入
本家 山本治兵衛
電話下六八一・大振（三七）

素敵に香のよい イマヅ防虫香の出現
理想的な衣類の虫よけ
衣類・毛織物・書籍の虫よけに、今迄使はれてゐるものは何れも一長一短で、樟腦は値高き上に樟腦ヤケで生地を傷める恐れあり、ナフタリンは香惡くてキヤメも弱い。又パラ製劑は惡臭ある上にもちが悪い爲、衣類に思はぬ虫害をうける事あり。こんな心配の絕對にない理想的なイマヅ防虫香が、今度鐵取粉で世界的に有名な今津佛國理學博士の手によつて完成された。
キヤメは樟腦、ナフタリンの數十倍もあり、どんな軟い生地でも絶對に傷めず、もちがよく効果永續し、その上香がとてもよく、お召物にゆかしい移り香がつき、然も値段が大變安い
今年から虫よけは是非イマヅにお決め下さい。乾度滿足されます
全國藥店に有。二〇錠・二十錢 六十錠・五十錢。一四〇錠・一圓。品切の節は大阪市大仁本町三、今津化學研究所へ申込。

恐ろし女心
よその内儀さんと喧嘩　腹癒に四戸を燒く

【大邱】女心はセンチだ、恐嚇からいまはしい放火をして司直に捕はれた若妻がある……去る六日午後十時頃大邱郡石保面三宜洞九一尹基奉方から發火四戸四棟を燒いた火災があつたが所轄署では放火と睨み査調の結果同部落南相鉉の妻朴粲紡(二)が尹基奉の妻南順伊と仲が惡く當日も口論の末カツとなり夜中尹基奉方に忍び込み炊事場前の軒下に積んであつた薪殼に放火鬱憤を晴さんとしたものと判明同署で取調べ中

公簿にも筆の誤り
立候補者『無職』に憤慨　選擧妨害だときつく突き込む
とんだ全州選擧禍

【全州】邑會議員選擧戰酣戰の一齣題……十九日附の某紙上に掲載された候補者人名中、申時滿氏の職業が無職となつてゐたので同氏早速その根據を調査したところが事務所の公簿に據つたもので他の議員はすべて職業欄にそれぞれ記入されて居り申時滿氏の欄のみ、白紙であつたから無職としたものであるといふ辯明であつたので同氏は

選擧に關して新聞記者が邑の公簿を見るについては當然選擧に關する公の記事として取扱はれるものとして判斷すべきでこれが取扱に對しては充分の注意が拂はれねばならぬ筈だ、自分は相當の土地も所有して居り現在邑會議員であり、等級査定に當つても充分調査してあり、自分に職業が不明とか、無職とかあるべき害が無い、結果としてかゝる缺陷ある重要なる公簿を不注意にも新聞社に示すといふことは新聞社に責任は無い、邑の取扱者の責任であるべきは當然で、有權者の自分に對する信用を損傷する時、必ずや不利を招くべく、選擧妨害になつたと言つてもいゝと思ふ。都合によつては告訴しようかとも考へてゐる

と憤慨し選擧期日になつて訂正の餘地のないデリケートな問題を惹起しその成行を注目されてゐる

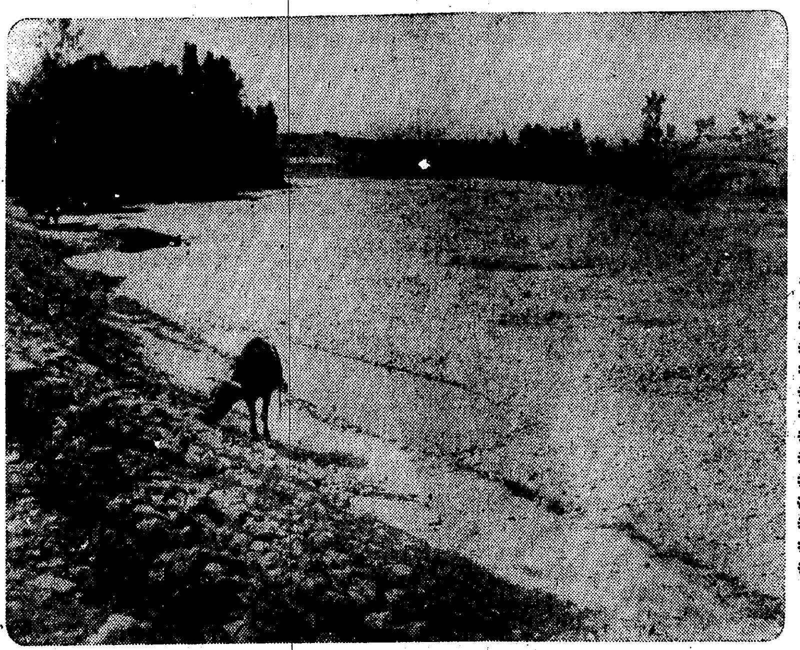

夏の行進――大邱川スケッチ

畜產事務打合會

【清州】郡內各面畜產事務擔任者打合會は去る十七、八兩日郡廳會議で開催、摺澤郡守の訓示に引續き指示打合せがあつた

貧ゆゑに　青年の自殺
一人は絞命

【大邱】十八日午後六時半頃大邱府外內塘洞一〇七二姜且岩(二)は猫いらずを服用自殺を企てたが家人に發見され大邱南城町三光病院に入院手當を加へた結果一命はとり止めた、原因は姜が大邱專賣支局の木箱製造職工をして三十圓の月給を貰つてゐるが實家は十一名の家族で貧困なため內二十圓を毎月仕送りしてゐるので、自分も金に窮しこれがため妻とも常に衝突遂に死を選んだものである

◇

又大邱府外東村泊水工南編方同見所夜警人夫解職、面橡沙洞徐榮洙(二〇)が十九日大明洞近郊湖江岸の柳に兆紐をかけ縊死してゐた、死因はこれも家庭の不和から

莞草スリツパ
米國からも　五萬足註文

【大邱】慶北農村の家庭工業として近來めきめき成績を擧げ外國製品と競爭するまでに認められて來た莞草加工中最も需要の多いのはスリツパや手提籠類約五十萬圓に上つてゐるが今回新たに米國から海水浴場の穿きものとして夏向スリツパ五萬足の注文に接したので當局では大いに奬勵し製作に努めてゐる、なほ右莞草製品は支那、チエツコ、スロバキア等よりも大量生產されるのであるが、價格において到底慶北產に及ばないもので現在の所では頗る優勢な立場にありこれをきつかけに將來外國輸出が增々增加するものと見られ農村副業としては最も有望なるものである

資本二千萬圓で　朝鮮電興會社
來る六月末に創立總會を開く
送電は十三年から

【大邱】朝鮮の電力統制の大方針に則つて慶北の內地電力系統と南鮮側大興電氣を初め五社との間において計畫され本府に創立認可申請中であつた資本金二千萬圓の朝鮮電氣興業株式會社創立打合せについては此程內地電力系統側から日電の內藤副社長を迎へて京城で關係人物を網羅その大綱について協議したが十八日愈よ右認可の指令に接したので既定の方針によつて六月十五日までに株金の拂込をなし同月下旬創立總會を開會する豫定で準備を進めることゝなつたが創立委員長には右內藤氏が就任することに內定してゐる、なほ右朝鮮電氣興業株式會社の事業は南鮮一帶に對する電力供給が目的で先づ第一期計畫として江原道寧越炭による三萬五千キロワツトの火力發電設備をなし昭和十二年迄に完成し次いで第二期第三期の擴張を行ふ計畫であるが右計畫中には水力發電計畫も含んでゐる

すんでに溺死

【大邱】大邱覆審法院書記森下三男氏長男大邱第一小學校五年生九州男君(二)は友達と三人連れで十九日午後四時三十分頃大邱川に遊びに行つたが、九州男君は誤つて鯵溜附近の深間に陷ち込み正に溺死せんとするのを附近で洗濯中の大邱東雲町三二一神池富雄氏が飛見飛び込んで救助した、大邱署では近く人命救助の善行として表彰する筈

大邱驛助役　避暑地密陽　驛長に榮轉

【大邱】大邱驛助役片山芳助氏は今回密陽驛長に榮轉、來る二十二日午前十一時十五分發列車で家族同伴赴任することになつたが氏は鹿兒島縣子風の紳士にして部內の受けもよく今回の轉出は非常に惜まれてゐる、往訪の記者に

大邱の表玄關にゐる樣なもの、內務の關係上外部との接觸も少なく何かと遲れ勝で最近やうやく地方の事情もわかつて來たと思ふ時に移され思ひ殘すことも少なくない、大邱は誠に暮よいところだと思ひます、新任地の密陽も近いところですから大邱には時々遊びに來たいと思ひますが密陽は景勝の地でもあり鮎と鮎の名產地ですから夏の大邱人には唯一の避暑地だと思ひます、皆樣お揃ひで遊びにいらつしやい……

と宣傳挨拶だつた

墳墓の燒物泥　やつと就縛

【光州】去る四月中旬光州郡河南面長德里後山の墳墓を發掘高麗燒き數點を窃取したものがあつたので光州署では犯人搜査中の處十九日夜同郡松汀面某村里李成來(二)外一人を逮捕取調べた處京城の或る骨董商に數百圓で賣渡した旨を自白したので光州署では連累者あいと見て引續き嚴重取調べ中

闌秋の湖南を彩る　豪華な軍國繪卷
總經費實に廿七萬五千圓の豫算で
全北のお膳立整ふ

【全州】既報の通り秋の湖南地方師團對抗演習に對し全北では地方課並に警務課が主となり事務分掌內規及び國費要求經費の豫算編成等を急いでゐたが大體の成案を得た、それによれば經費總豫算額は二十七萬五千餘圓に達し內務部關係では一般經費十萬五千六百五十三圓、警務費十六萬九千四百圓で近く內務部長、警察部長が該豫算案を携へ上城の上本府計課並に軍部と打合せをなす筈である、右豫算の大體の內譯は一般事務費として內務部關係では事務費三萬四千二百五十三圓、道路、橋梁その他七萬四百圓、補償費一千圓、警察部關係では事務費十萬八百圓、警備、電話費三萬三千六百圓、衞生防疫費三萬五千圓となつてゐる而して目下作製中の事務分掌內規は左の通りであるが各係員は六月十日まで道知事に報告することゝなつてゐる

總務部長阿部內務部長、警務課長井坂警察部長、庶務係長橋爪地方課長、案內係長岡田農務課長、接待係長吉川官房主事、陪觀係長藤澤學務課長、軍需係長金產業課長、土木係長西岡土木課長、經理及設備係長高本會計課長、警務係長中村警務課長、高等警察係長大利田高等課長、保安係長石川保安課長、衞生係長前水衞生課長

警備電話を特設
その他經費ざつと十二、三萬圓
全北當局準備工作

【全州】今秋の師團對抗演習につき全北道警察部關係の警備費その他の經費についてはかねて中村警務課長の手許で豫算案を樹ててゐたが此程大體完了したので近く同課長は本府と打合せのため上城の豫定である、而して右經費の總額は十二三萬圓を要する見込みでその內容は扶山附に警備本部を置くことになり本府より各演習附近地の全州、裡山、沃溝三警察署管內駐在所との連絡のため十六本の電話を新設せんとするものでその經費約三萬圓、オートバイ購入費三萬圓、衞生隊費三萬圓、自動車借り上げ費その他經費五千圓、旅費約三萬圓の模樣である

光州農振委員會　十三部落の更生案許定

【光州】二十二日午前十時から光州郡廳會議室で郡農村振興委員會を開催十年度實施すべき農家更生計畫案を附議決定する筈、なほ該計畫に編入すべき部落は左記十三部落三百三十六戸である

▲石谷面瑞月里內竹谷▲飛鴉面水莞里內下莞▲芝山面龍頭里巨津▲河南面長德里第一區下村▲松汀面牛山里內香村▲大村面大支里內上村▲林谷面新龍里內泉洞▲同面內南里內南溪洞▲極樂面鳳翔里內大內▲東谷面伏龍里內會斗▲西倉面西倉里內寺洞▲瑞坊面…池面林…里內龍珠

仁川署二警部補榮轉

【仁川】警察署保安主任箕田警部補は高等主任中島警部補は道警察部高等課へ、素沙駐在所主任高橋巡査部長は警部補に昇進し利川署へそれぞれ榮轉したが箕田氏の後には現外勤主任東海林警部補が廻り中島氏の後には開城署高等主任小宮警部補と決定した、なほ曩に病氣退職した宮田警務主任の後任には岡田金浦署長が來任することになつた(寫眞は向つて右が箕田左が中島各警部補)

奉化林野を　三菱が探鑛
丁度春窮期なので　火田民は大助かり

【大邱】今回本府伊藤林業課長が東江水源大白山地方山村視察に案內役を勤めた石田慶北山林課長は語る

同山間地方には約五百の火田民がゐるが全く一般農民とは隔絕し特殊階級的生活をなし春窮期は慘めなものである、しかし目下同山林中には有力な金鑛脈が發見され三菱鑛業部で調査隊を入れて探鑛中であり、これ等火田民も人夫として使用され幾分救はれてをり、將來若し大鑛山でも出來れば他道に比して僅少な窮民の窮乏は救はれるだらう又曾て斧を入れざるこの大森林の役材でも行はれる樣になれば本道の火田は自然に無くなるであらう

籾の强制檢查より　生產檢查が有効
檢查手數料は遞減を要望
忠北代表の大氣焰

【清州】朝鮮農會主催で各道民間側代表者を網羅し去る十五日京城東拓樓上で開催された籾檢查に關する懇談會に忠北道代表として出席した松木彬氏は十六日早朝歸清し左の如く語る

籾の强制檢查は生產品の統制、生產者の受益增進、產米の改良の三大要項を理想とするのであるがこれが完全を期するには强制檢查よりも生產の檢查をするのが効果的である、これは知事會議でも又は朝鮮農會總會でも猛烈に反對したことであるが議會で關係豫算が通過したので今更中止する譯にも行かず總督府の面目にも係るのであるから結局は實施するやうになつたのだと思ふ、事實本府の豫算內容を見ると籾檢查に關する支出豫算が四十九萬五千餘圓で檢查手數料收入豫算が四十八萬圓になつてゐる、斯の如き大きな事業を計畫するに僅か一萬五千餘圓位の國費を支辨しただけでは何も出來ない根本的に間違つた計畫だと斷言できる、若し本當に以上の目標を達成せんとせば

陳したが忠北の如き道代表の話は重視しないやうであつたから直接利害關係の多い大きい道の代表に任かせて歸つて來た

繭の檢定所　陣容を整へ　漸く店開き

【清州】繭の檢定及鑑定、蠶絲業に關する試驗、同講習、傳習並に實地指導等により養蠶農家の福利增進のため忠北道では本年度新規事業として去る一日清州邑和泉町に繭檢定所を新設道會の新築工事進行中所長に松野產業技師就任しその他職員も任命、陣容を整備していよいよ業務を開始することになつたので六萬餘戸の道內養蠶農家の一大福音である

忠南郡守會議

【大田】忠南郡守會議は來る六月五日から四日間道第一會議室で大河原內務部長統裁の下に開催に決定したが日程は左の通り

◇第一日(五日)知事訓示、指示及注意◇第二日(六日)管內狀況報告◇第三日(七日)農村振興運動に關する諮問答申打合◇第四日(八日)警察署長聯合協議會

五ケ月間に　十四も會社新設
資本金百十七萬二千圓
躍進又躍進の釜山

【釜山】釜山商工會議所で調査中であつた府內の新設會社は一月以降五日現在で株式六會社で資本百五十萬圓、合資八會社資本二萬二千圓合計十四會社百十七萬二千圓に達した、新設會社の中には電氣鐵工、鋼物工業等の特色あるものを始め倉庫、若松南商店の株式會社に組織變更など目立つてゐる

警察署長會議

【釜山】慶南警察署長會議は廿九日から三日間道廳で開催するとに內定、目下準備中であるが宇垣總督の南鮮巡視の日程如何に由つて會期に變更を來たすかも知れない

全仁川庭球選手權大會

【仁川】體育協會庭球部主催全仁川軟式庭球選手權大會はコート開きを兼ねて十九日午前十時から山根町公設コートで行はれたが戰績は次の通り

◇青年組(準決勝戰)

(咸、朴)四—〇(車田、福村)

(阪東、豐島)〇—四(澤井、芳木)

(優勝戰)

(咸丙文、朴龍植)四—〇(澤井、芳木)

◇老童組(優勝者)永井、中村組

◇準優勝者宇野田、影山組

一味六名の　空巢專門泥
吐いた被害でも六百餘圓
大邱署苦心酬はる

【大邱】大邱府內を荒し廻つて多額の空巢を稼いでゐた窃盜團の一味六人組が十九日午後大邱署司法係相馬泰刑事部長片岡刑事によつて捕はれた……團長は住所不定李邑祚(三)と云ひ副團長河明泰(三)、書記裴永澤(三)、團員張台鎬(三)都明鎬(三)劉宋俊(三)等を操り空巢稼ぎを教授し贓物は何れも團長が賣却して分配し頭領として采配振つてゐたもので現在自供してゐる犯行だけでも大邱七星町六猪瀬八十吉氏外十件六百餘圓だがなほ餘罪ある見込みで取調中である

全北金組の理事會議

【全州】全北金組聯合會支部では來る二十三、四の兩日定例理事會議を開催、協議事項その他目下道理財課及び聯合會支部で成案を急いでゐる

慶南旅行の友
產業交通名所舊跡を網羅
五十錢で頒布する

【釜山】慶南警察協會の慶南支部後援會で編纂中であつた慶南案內はこの程漸く脫稿し『慶南旅行の友』と銘打つて四六版四〇〇頁、定價五十錢で頒布することになつた、同書は慶南の事情紹介を目的とする丈けに交通、產業狀態から地方の特產物、各種施設、名所舊跡を網羅し寫眞約五十葉を收錄した好著でつて從來適當な慶南案內がかつた缺陷を補ふものとして期待されてゐる

大田興農會　總會と褒賞式

【大田】朝鮮興業會社大田管理所小作人千三百餘名からなる興農會では十八日邑內公會堂構內で第十三回定時總會を兼ね九年度水稻立毛品評會、同農產物品評會褒賞式永年繼續小作人及び優良支部表彰式を擧行、これに先立ち午前十時から烈の慰靈祭を執行し午後二時十分から總會に移り市岡同管理所長代理の挨拶、宋同會懷德支部長の式辭、堀家會長の報告について九年度事業報告、十年度豫算審議の後評議員を改選大田支部宋延燮懷德支部李東賛兩氏當選し指示及び注意事項があつて水稻立毛品評會賞品、賞狀授與並に優良支部として大田郡柳川面中山支部に對し優勝旗を授與し、十五年以上繼續小作人の表彰があつた山本郡守、山崎懷德金組理事、金瑞圭氏の祝辭があつて閉式した

忠北の一面　一消防獎勵

【清州】忠北道では一面一消防組設置計劃を樹て道內各面に消防組の設置を獎勵中一月以來既に七ケ所に新設され既設分と合せると六十八組に達し同計劃完成までにはなほ三十八ケ所殘されてゐる

女の泥

【統營】新町七ヒ中村若李容出(二五)は常に手癖が惡く評判ものであつたが去る七日午前十一時頃市外貞梁里元正變方に侵入簞笥から衣服六點(時價十六圓)を窃取大和町善福質屋に入質消費した事がこの程發覺、逮捕された

あの街この街

◇【釜山】全鮮憲兵武道大會に茂山分隊からは橋本木一軍曹が出場

◇【羅南】習道學校では來る二十七日の日本海海戰記念日に郊外に遠足

◇【大田】大邱師範學校修學旅行團に三十日來田儒城所在道府村青年訓練所を見學、勞働を體驗して儒城溫泉へ一泊

◇【大田】全鮮憲兵武道大會に遠征した三天隊の森本上等兵は二等賞、劍道は竹內軍曹三等賞を獲得

◇【元山】三輪元山署長は十八日夜在元新聞記者を丸芳に招待、新任披露宴

◇【群山】建築土木材料業高田芳氏は明治町通りに建築材料一切及金物店を經營

いんきん・たむし
セーキン
すり込んでおけば獨りでに快くなる
三十錢　五十錢　一圓

優秀治淋藥　リベール

恐ろしき淋病の黴菌

淋疾の初めは尿道口より白色粘液樣の膿汁を分泌し稍あつて黃色膿を旺んに排出する之の膿中には無數の淋菌が存在し旺盛なる繁殖力を以て尿道の奧深く侵入し淋毒性諸症を併發する。最初は尿道炎を起し錐で刺す樣に痛み而して尿道よりする毒素の吸收に由つて發熱し更に黴菌は雖作なく膀胱內に達し淋毒性膀胱炎を起し其他生殖機能に樣々の障害を與へる。又患者の不注意より淋菌が眼に涅入つて淋毒性膿漏眼に罹り瞬時にして取返しのつかぬ盲目となつた人が往々ある。斯く淋菌は人體に樣々の害毒を與へるものである。

藥の撰擇を誤るな

この黴菌は單味の白檀油球やバルサム球等の內服位では充分に目的は達せられぬ之等の藥は多くの場合四五日の適用にて早くも藥が習慣性となり後は何日連用するも容態に變化なく不相變白色粘液を分泌する。特製リベールの製造に苦心研究せしは此點のみであつた今日リベールが內地、滿洲、支那は勿論遠く南洋、蘭印、中南米其他の諸國へ輸出激增せるは蓋し效果の優秀を如實に物語つてゐる。

本劑の特徵

一、腸粘膜よりの吸收極めて速く服藥翌朝尿は藍色に變じ强きリベール臭を放つて排出し此時已に快感を覺ゆ。
一、今迄尿道を侵しつゝあつた黴菌は服藥後勢力衰へこの殺菌性尿に由つて體外へ洗ひ出される。
一、特製リベールの藥効を最も確實に識るにはその尿を採つて專門家に賴み顯微鏡に由つて黴菌の檢查を行ふのが最も早道で服藥後に日を追ふて黴菌の滅び行く現象を觀る事が出來る

自家尿道洗滌の危險

療法を識らぬ患者は新聞廣告等に惑はされ必ず一度は手療治の尿道洗滌又は局所療法等をやつて見る。さうして黴菌を逆に奧へ押込んで膀胱カタルを起したり、睪丸炎に罹つたりして散々な目に遭つた後ウント後悔する十中八九迄は皆之でやられる斷然愼まねばならぬ

注意　到る處の藥店に販賣す萬一品切の節には他藥を求めず本舖へ直接申込あれ直に送藥す(送料不要)

￥2.00　五日分
￥3.00　七日分
￥5.00　十三日分
￥10.00　二十七日分

大阪市東區南久太郎町二丁目
發賣元　竹村製劑所
藥劑師　竹村幸次郎
電話船場(二)一五〇・一五五番
振替大阪三六・〇番
滿洲奉天住吉町八番地
竹村製劑所出張所
電話(2)六五四四番

胃腸榮養　錠劑　わかもと

繁忙な生活の裏に忍びよるこの病魔

衰弱體を自力更生せしむ

都會の交通、機械の騒音、電飾光等の刺戟は云はずもがな、現在生活のあらゆる方面における、多端にして劇烈なる刺戟の連續は、愈々深刻化する生存競争と相まつて、腦神經や全身機能の慢性疲勞と、骨格の脆化を招き、病菌を媒介し、清淨な空氣と日光とを奪ひ、人々の體内に有毒なる化合物を沈着せしめ、遂に結核、胃腸病、其他の慢性衰弱疾患の餌食とするに至る

日本人が結核國民と呼ばれ、胃腸病人種と稱せらるる不名譽は、なほ忍ぶべしとするも、國家非常の今日、有爲の青年子女が、體力を低下せしめ、命數を縮めつゝある事實は、寒心の極みでなければならぬ。

純正ヘーフェ菌劑『錠劑わかもと』は、かゝる國民的不幸に對する防壁として出現した。即ちその含有する夥しい活性酵素、ホルモン等は、衰弱せる全身の組織細胞に、再生の活力を與へ、胃腸其他の器官の强化と、消化、循環、排泄、神經機能の更新を圖るのみならず、同時に含有せるアミノ酸、ビタミン、グルタチオン其他、身心の活動原として有力なる榮養成分を以て、全生活力を内的に昂進せしめ、體内の有毒物質を排出して、肉體の自力更生を促す。

結核の發熱を輕減し食慾を旺盛ならしむ

『錠劑わかもと』中の多種活性酵素とアミノ酸、ビタミン等の綜合作用によつて發揮される細胞原形質賦活作用 Protoplasma aktivierung これに本劑の一大特質であつて、結核患者の賞用する所以は茲にある。

『錠劑わかもと』を長服用して、身體に天賦の抵抗力を昂め、結核菌に原因する患者特有の食慾不振と發熱から共に救はれるのは、主として上述の特質によるものである。

少壯者にして何の原因もなく身體がだるく、僅な動作にも疲勞を感じ、又は寢汗の便りを覺えるのは、結核初期に多く見る症狀の一つであるがかゝる症候の現れた初期に早くより『錠劑わかもと』を服用すれば、疲勞感を解消して、食慾を亢進し、大事に至らず治癒を早める。

殊に結核疾患の如き慢性病にあつては藥の連用による副作用や兼讀作用の害を免れることに充分の考慮を拂はなくてはならないが『錠劑わかもと』はこの點にもつとも連用に適する藥劑であつて、長時日に亘つて持續服用して何等の害なく、如何なる醫藥と併用しても差支へない。

胃腸機能を賦活し便通を快適にす

『錠劑わかもと』の出現は、頑強なる症狀と、難治なる經過に陷り勝ちな慢性胃腸病の治療に新生面を開拓する。

――即ち、在來の化學藥劑の如く單に對症的効果を果すに止まらず、その含有する多種活性酵素、ホルモン性物質の總和作用が衰へた胃腸細胞を賦活更生して、消化、吸收、排泄の機能を本質的に正常化すると共に、强力なる腸内制腐殺菌の作用をも發揮するから、從來、數種對症藥の配合、服用を要したる胃酸過多、胃下垂、胃擴張、胃潰瘍、胃腸カタル等、各種の急性、慢性胃腸症に『錠劑わかもと』はたゞ一劑を以て、よく適切なる効果を得らる。併も、本劑は在來の酸性なる藥物と異り、副作用なく、連續服用すれば益々胃腸を强壯ならしめる。

腦神經を强壯にし肉體疲勞を輕減す

現代人の最大多數が罹患し易き病は腦神經の障害である。その結果、榮養狀態は惡化し、結核其の他の衰弱病に對する抵抗力を弱めるが、從來腦神經に對する藥劑といへば、腦神經直接の藥劑、或は鎭靜劑、便通劑等を用ひ、頭痛、不眠等の症狀には麻酔的藥劑により一時的に抑制するに過ぎず。

然るに、『錠劑わかもと』は腦神經の榮養素たる酵素、レチチンは勿論、ヌクレイン、各種ビタミンを始めとし、その他豊富なる榮養素、酵素等の綜合作用により胃腸を初め全身の組織細胞に賦活し、全身的榮養狀態の昂進と相俟つて腦神經の强化を計る。

故に、腦神經の過勞者のみならず、中年期以後の疲勞し易き弱質者等のエネルギー補給の目的にも推奨される。

『わかもと』に代用藥なし

有名藥に類似品の續出するは免れぬところで『錠劑わかもと』もその例に洩れず、諸種の類似品が夥しく現れ『錠劑わかもと』と効果に差異なしとてこれらの類似品の使用を薦める藥店もあるが、『錠劑わかもと』は數多の種類あるヘーフェ菌中、もつとも酵素的性能に富む特殊な菌種を巨費と特許の方法によりて、完備せる大規模の製造設備の下に製劑したものであつて、外觀形態が類似するヘーフェ菌劑或は酵母劑なるが故に効果同一と信ずるは大なる間違ひであります。

全國藥店にて一齊賣出し

無代進呈！「御婦人方必讀の　結婚から育兒まで　婦人一生の顧問医」

さきに刊行して好評を博しました細野醫學博士著「生理か病理まで」婦人一生の顧問醫」の姉妹篇として、今回わが産婦人科界の權威、醫學博士、中島精先生にお願ひして、御婦人方や赤ちゃんに多い病氣の症狀、病理、手當法等を最新の學理に基き、平易に記述して戴いた四六判、三十二頁の小冊子、目下、全國の藥店で『錠劑わかもと』一瓶お買上げ毎に携帶用の美麗な金銀兩縮容器と共に無代進呈中です。

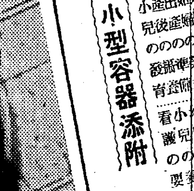

外に松波模様携帶小型容器添附

―目次―

月經異常
婦人病に現れる主な徴候
子宮の病氣
子宮附屬器の病氣
妊娠中に起り易き病氣
妊娠中と分娩及び産後の異常
乳兒の消化不良
乳幼兒の罹り易き病氣

▲上欄▼

婦人の衛生
姙娠の經過
姙娠中の攝生
出産の準備
産後の養生
小兒の發育
乳の與へ方
人工榮養法
離乳の方法
幼兒の食物
小兒の養護
看護の要領

（目次の一部）

適應症

慢性衰弱症　肺炎・肺結核・腺結核・肋膜炎・カリエス・貧血・脚氣・神經衰弱

胃腸諸症　胃腸カタル・胃酸過多症・胃アトニー・胃擴張・胃潰瘍・食慾不振・便秘

虚弱乳幼兒　消化不良・緑便・粘便・虚弱人工榮養兒・腸カタル

姙産婦衰弱　つはり・産前産後の衰弱・乳汁分泌不足

疲勞老衰　中年期衰弱・早老・スポーツ・勞働、エネルギー補給

藥價低廉　三百錠入　壹圓六十錢

三百錠は大人に廿五日量・十歳前後の兒童に約四十日量・五歳前後には五十日量三歳前後は六十日量に當る。

東京市芝公園　株式會社　榮養と育兒の會　電話芝（代表）一七一五番外六本　振替口座東京一七〇〇〇番

晴れの政戰終了す

五旬に亘る戰塵サツとおさまつて

當落の運命は決せられた

五旬に亘る戰塵サツとおさまつて廿一日午後八時半から開票した、六十四候補が互に鎬を削つて四十八議席を爭ふの京城府會議員第二次改選は、激戰全鮮随一を示して、熱戰々々到る處壯烈なる白兵遭遇戰を演じ、流石に半島の首府たる京城選擧戰は華やかであつた、かくて政戰は遂に終りをつげ、朗々の聲につれて當落の運命は決められる、第一回中間發表は午後十一時、第二回は同十二時、第三回は廿二日午前零時、午前三時廿分に最後の當落を決定すべき發表があつた、DKでは各中間發表までを放送し、本社では三越のウヰンド、本町二丁目京電のベビーゴルフ場前、龍山郵便局前と市內三ヶ所に速報臺を設けて一般府民に速報した

息づまる選擧場

喜悲交々飛ぶよ各派の傳令

五月闇に浮く明暗二態—

四十八名の當選者、十六名の落選者を決める第二次京城府會總選擧は伊達府尹が選擧長となつて、廿一日朝六時から午後七時まで南大門小學校で執行、選擧に對する府民の重厚な認識とカラリと照つた五月晴れに

惠

まれて投票總數は一萬七千三百九十五票、この內事故數三百七十二票ある模樣で、有權者總數二萬七百八十票からみれば棄權者三千三百八十五人で一割六分八厘強といふ素晴らしい好成績、昭和六年に執行された第一次府議戰の棄權率が一割八分で、京城府民は選擧を重ねる毎に益々自治訓練されてゆくことを如實に示してゐる、われらの代表四十八名を選ぶ權利の用紙をおさめた二個の投票箱は、警官の嚴重な護衛によつて午後八時投票場から開票場である同校講堂に

移

された同八時半開票場參觀券を持つ各候補者の運動員代表百九十二名(一候補者三名宛)と新聞記者だけが入場を許された、開票場の周圍は本町署員で嚴重に警戒、同八時四十二分森府內務課長嚴かに開票を宣言す、同時に伊達選擧長、大島、原田兩監視官及四名立會人のもとに投票の整理に移る、同十時十二分、六組に分れた採點係は一齊に

清き一票集つて

一萬七千四百票

棄權率一割六分强で好成績

午後正七時の振り子カッチリに選擧場の扉はおろされた、廿一日午前六時の蓋あけから午後七時まで清き一票を携へて選擧場に殺到した有權者は內地人一萬一千三百六十三人、朝鮮人六千三十二人合計一萬七千三百九十五人で、前回に比較して投票數一千六百八十一票を減じてゐるが、これは今年は有權者が略々それだけ減じたためで今年の棄權者三千三百八十五人で總數の一割六分强、昨年の一割七分に比べて良好の成績であつた、倘締切り間際に馳け込んだ最後の投票者は內地人では京城府橋町一二三神保榮山田平助氏(もし)、朝鮮人側では興東學校の先生李在鶴氏であつた

寫眞說明

(上)は南大門小學校講堂に於ける緊張せる開票場の光景(下)は投票締切り後、午後八時半、開票場たる南大門小學校さして押し寄せた、立候補者の代表運動者の群れ

人、黑山を築いた本社の速報所

街をゆく人、人、人の忙しさ

各選擧事務所の混雜

◇……清票による最後の審判を決定する日、即ち廿一日その第一回中間發表は、四十萬府民から我等の代表は何人かと待ち詫びられた

◇……午後十一時本社の速報臺の三越のショーウインドと本町二丁目京電ベビーゴルフ前、龍山郵便局前には黑山のやうな人だかり、ホ、實業相の七七票、山中、內田の六十四票は優勢だナ……先づ票は公平に分れて當落不明だネなど、清き一票の行使者たちがさゝやき合つてゐる

◇……一方、開票場の臨時マイクロホンを流れ出る電波はむしろ殺氣を帶びてゐる樣に聞へる

◇……各選擧事務所では運動員の傳令が飛ぶ、疲勞の色もありくと血眼となつて電話で狀況報告を受けてゐるものもある、家族の人たちが人々の間に混つて右往左往してゐる

◇……いつも十一時過ぎると流石の本町通りも人通りがまばらだが、けふばかりは人力車で事務所と開票場を往復する際も忙しさうで涙ぐましくどの人も當選さしてやりたいとつくぐ思はれた

各候補の投票を讀み上げる、一ヶ月に亘つて候補者と共に闘つて來た運動員及選擧關係者は何れも全身を聽覺にして聽き入る、場內の空氣は緊張の一卷た、たゞ千燭光の電光が

冷

く投票用紙の上を照してゐる、各運動員は六ヶ所で讀上げる自派候補者の投票をノートして會場內に待つてゐる傳令に渡す、各選擧事務所では意外の得票に喜ぶもの、思はぬ落選に泣くもの等々の姿が重くるしい[illegible]の後に明暗二態となつて浮き上がつてゐる、二萬の有權者のうちでは清き一票を投じて選んだわれらの候補者の安危を氣遣つて午前三時に伊達府尹から宣告される當落の決着を鶴首して夜をあかした人も多數にあつた

號外發行

京城府議戰、廿一日午後十一時の第一回中間發表は號外を發行して京城府內の讀者に速報したが、更に廿二日午前三時終了の京城新府會議員の顏觸れ、並に各地府邑面議員改選の結果を二頁の號外に收めて全鮮に配布した

早くも號外飛ぶ

廿一日午後十一時中間發表あるやわが社では東日式電光超高速度十五萬刷二台の輪轉機は最高能力を遺憾なく發揮して同四十分には號外々々の鈴は全市に鳴りひゞき各選擧事務所は本社の號外を手にして喊聲湧くなど選擧氣分橫溢した

仁川府の改選

投票二千二百二十票に達す

【仁川電話】仁川府議は午後四時投票を打切り、二千二百二十票を收めた投票箱は太田忍、佐藤福賀、朱命基、洪在鎬四氏立會の下に係員の手で嚴かに開かれた、三十餘名の係員に整理され松崎、能川兩氏聲高らかに讀み上げるや、開票の結果如何と詰めかけた二百餘名の環視の中を緊張裡に午後七時五十分無事終了した(寫眞は開票するところ)

選擧近くて火事騷ぎ

直ちに鎭火す

廿一日午後十一時四十分、選擧開票場近くの京城南大門通り四丁目の第二朝鮮ソロンタン屋に小火があり、消防自動車が驅けつけ附近を驚かしたが即時消し止めた

立候補せずに卅票を得て當選

仁川の不足決定す

【仁川電話】府會議員當選者は別表の如くなつたが、候補屆け出のなかつた金泰佐氏(曾社員)がひよつこり三十票も得て當選、また二十一票で稻垣三郎氏も次點になる有樣でいさゝかの興味があつた、有權者二千六百六十二票の內、投票二千二百二十一票、その中で無效十五票であつた

投票が納めさせた未滞納稅千九百圓

京城府の午後五時現在

選擧會場では既報の通り有權者名簿には載つてゐても府稅滯納者にしては滯納額及び未納額を支拂はない限りは投票用紙を交附せぬが京城府の投票場において午後五時迄に滯納金を納入して投票した人は十二名、この金額一千八百八十七圓二十四錢で、未納者で納入した者は三名、十四圓で結局一千九百一圓卅四錢が選擧のお蔭で徵收出來たわけである

寫眞 ワタナベ 本町一 電本二一七八

平南に山林大火

陽德郡の道有唯一の模範林

既に千三百町燒く

【平壤電話】廿一日午後零時十分頃より平南陽德郡の道有模範林より出火、午後四時迄に約一千三百町步を燒失、目下六米の强風にあふられ盛んに延燒中で、消防員、警察官、部落民總動員で消火中である

同模範林は一萬二千三百町步あり、平南唯一のもので年見道山林課長は現場に急行取調中であるが原因、損害不明

台灣總督府大火災

本館四階から發火し延燒中

軍隊出動消火に努む

【台北電話】廿一日午後九時半頃台灣總督府本館四階寫眞室より發火し火は忽ち中央講堂より南方四階に燃え擴がり、目下盛んに延燒中である、當局では步兵一ケ聯隊の出動を求め、消防隊その他必死の消火に努めてゐる(廿二日午前零時半著電)

儲慶勝つ

對行政(準決勝)

4A—1

朝鮮軟式野球會主催、本社後援の軟式野球春季大會準決勝行政對儲慶試合は龍山球場で廿一日午後五時四十分から行政先攻金、谷、前木三氏審判で開始、結局四A一で儲慶勝つ(試戰六時四十五分)

儲慶	3	0	1	0	0	0	A	4A
行政	0	1	0	0	0	0	0	1

儲慶
本木原見井田　山生
河
松一中垣新松堀牧羽
583619542

行政
田本村田山本井坂島
池根西前浦岡今高部
231649857

	打數	得點	安打	犧打	盜壘	三振	四死	過失	殘壘
儲慶	27	4	3	0	0	3	2	4	6
行政	23	1	3	0	6	10	3	7	4

▲試合時間　一時間五分　▲二壘打　新井

初夏の半島へ繪の旅

早苗會員入城

京都早苗會員(山本春擧畫伯の高弟連)宗本一洋氏ら十八名は畫材豐かな初夏の半島へスケッチの旅に廿一日午後三時廿分入城本町浦尾旅館に投宿した、一行は兩三日滯在水原、開城、仁川等をスケッチし二班に分れて金剛山、平壤を探勝、來月三日京城發慶州經由歸京の筈である

殺人犯捕はる

【平壤電話】平南平原郡青山面靈塔里一一六李德用(もし)は數ケ月前出稼ぎにゆき十八日歸つて來たところ、廿日午後十時半頃同里金振初の妾の申李氏(さし)と懸情のもつれから金振初の不在中侵入金刀で李氏を殺害逃走した、犯人は廿日午前九時頃平原郡龍湖面西方海岸草叢中に潛伏中頑强に抵抗するので逮捕の警官はピストルを擬しようやく逮捕した

けふのお天氣　晴れがち

殖銀勝つ

實業庭球リーグ戰

對專賣局戰

京城實業庭球リーグ戰、春の王座を決定すべき殖銀對專賣局の試合は廿一日午後四時五十分から殖銀コートで擧行、殖銀が勝つた

殖銀　專賣

第一ラウンド

嚴氣、李龍1—4李鳳、梁在
島本、高木2—4李承、李容
崔永、魯炳4—1黃基、朴寅
蔡原、神山4—0相馬、蔡
洪承、朴龍4—2白鍋、李正

第二ラウンド

崔永、魯炳4—1李鳳、梁在
蔡原、神出4—0李承、李容

本府勝つ

對鮮銀戰

京城實業庭球リーグ戰本府對鮮銀の試合は廿一日午後五時から鮮銀コートで擧行、本府勝つ

鮮銀　本府

第一ラウンド

有江、橫山1—4金春、車
加藤、福田0—4巖、熊野
池田、原口2—4金雲、森田
植木、市川3—4和栗、金鋼
庄司、山根1—4日黑、盧

洗濯中轉落し漢江で溺死

廿一日午後四時ごろ京畿道始興郡北面黑石里鄭龍錫氏の長女明淑(二)は漢江神社の下で洗濯中誤つて河中に轉落溺死した

女性の惱み　肥り過ぎには　及川道子

小さい頃から病氣勝ちな私も、母の溫い愛の胸に抱かれ乍ら今日まで藝道に精進して參りましたほんとうに血のにじむ努苦の裡に、私を育み下さつた母！この母に對する現在の私の、唯一の願ひは、只何時までも、何時までも丈夫であつて下さる事で御座います。私がいつも身體が弱い故か、母はこれまでに他に之と云ふ病氣もなく、至つて丈夫で御座いましたが只一つ普通以上に肥つて居られる事が、心配の種で御座いました誰方に伺つても肥り過ぎは大變怖しく、動脈硬化や中風症、心臟麻痺、糖尿病等の病氣になり易いと聞いて居りますし、早く醫師の診察を受ける樣、いくら奬めましても、常々勝氣な母は「肥り過ぎ位でお醫者樣でもないでせう」と、却々承知致しませんので眞實に困つて居りました。

評判の家庭藥で

前より、痩身劑の事は毎月の婦人雜誌などにも其他いろいろのものが出て居りますので、かねがね考へては居りましたが、何分今までの痩身劑中には、隨分いかがはしいものが多く、餘程注意しないと危險だと聞いて居りましたのでその選擇に迷つてゐた所、偶然耳に致しましたのが「アイマー」と云ふ痩身劑で御座います。

早速服用して戴きました所暫らくして身體が引締つて來た樣な氣が致しますと申され引續き服用して居ります內、氣分も晴れぐとし身も輕るやかになり是れ迄とは身體の調子も全く變つたと申され大變喜んで居られます、これといふのも近頃廣出る机上の學理のみの而も經驗の淺い藥等と違ひ少しも副作用なく根本から其の効果を現はす非常に勝れた痩身劑であり又斯界の權威者で有名な會上、細野兩醫學博士の御推奬のお藥だけあると心から感謝して居る次第であります。

アイマーの定價一週間三円、十五日間五円五十錢、一ヶ月分拾円、因に發賣元東京九段上、ケーテー商會、振替東京七八三五四番、東京玉置、大木、玉文、國友、福井七藥房、大阪丹平、高橋、實業會社、小林大藥房、京城新井藥房、新京、新京藥品株式會社、名古屋小林大藥房、大連、日本實藥會社其他全國有名藥店並に各デパート藥品部にあり、說明書は發賣元にて無代進呈される由

巡査　內地及植民地の巡査志願者は本會發行の巡査受驗講義録にて及第必勝せられよハガキで申込次第會則と受驗案內及全國試驗日割表無代進呈す　東京市 巣鴨　日本警務學會

齒科一般　京城旭町入口 旭ビル二階角　クロダ齒科　電本三〇八一

性病 皮膚科 泌尿科　驚海醫院　電本1495

第九期貸借對照表
(昭和十年三月三十一日現在)

資產ノ部	
商品	六、三四〇・七七
賣掛金	九、四〇七・三三
營業用什器	五、四五五・六六
備品	三、三六〇・三四
貸附金	五五、九六〇・五五
受取手形	二、三六五・二四
假拂金	七、〇五五・六二
當座預金	三、九二二・二二
振替貯金	一四〇・四二
現金	一、六九九・七〇
創立費	二、九六六・〇〇
繰越損失	一〇、〇五六・七七
合計	二一〇、九二五・一九

負債ノ部	
資本金	一〇〇、〇〇〇・〇〇
買掛金	六八、七六四・三四
假受金	二三〇・〇〇
未拂金	三三・〇〇
當期利益	[illegible]
合計	二一〇、九二五・一九

右ノ通リニ候也
追テ監查役富田徹三、松浦八蔵任期滿了ノ處同人ヲ再選重任ス
昭和十年五月
朝鮮物產株式會社

頭痛　タミンで治せ

頭痛い・歯痛い・肩のこり・月經時の下腹痛・神經痛等にもヨクキク　▼大谷藥學博士創製　二十錢より・各藥店にあり

はらいた　胃けいれん(癪)　食あたり　には　腹痛タミン　にて

大阪日本橋　參天堂株式會社

大英國皇室御用品

有名なる　デワー　ホワイトレーベル　ウヰスキー

總代理店　株式會社　カルノ商會　大連・橫濱・東京・神戶

有名なる洋酒食料品店及デパートにあり

DEWAR'S　The Famous "White Label"

花柳病科　皮膚科　泌尿器科　京城本町二丁目大通　植木醫院　電話本局三五八七番

京日案內

五號活字十五字詰一回五行一圓五十錢以上一行增毎に三十錢増料金は前納の事但し廣告は先着順に限り特に掲載にて減ず

貸　住宅　女子十六八六三　溫突六浴室物置日本建平家家賃三十圓往十引驛手前鐵八里停留所半町內地人向　南大門市場日新商會電話本三四〇〇へ

溫泉　貸家の避暑御避年は別府一郎內に砂湯家族湯あり時節柄別府の御便利に別府市北濱海岸　電千三三五番　松實旅館主佐藤伎太郎

嫁入　たゞ當方三十一歲高女卒再婚も構はず資格ある生活安定なる方子あるも可直接文通乞ふ　姓名在社

齒科　代診技工至急採用　履歷書急送　咸南道興南　黑田齒科醫院

店員　採用內地人男子廿五歲以上中等學校卒業程度府內に確實保證人を要す履歷書携帶來談　京城本町三丁目若草町大通　三共商會(電本二六六五番)

有田　ドラッグ京城黃金町專賣所長吏從前通　京城黃金町四丁目十八番地　有田ドラッグ專賣所　振替京城一三八〇三番

採用　事務員男女年齡不問珠算の出來る運筆の方希望者は自筆(行書にて)持參せられたし郵送可なり　府內若草町七六番地　田中助三郎

醫師　內科或は小兒科醫局勤務者を招聘す希望者は履歷書持參至急來談されたし　仁川仲町　川口病院

貸家　東大門外電車通り南側向貸店舖用　坪六一坪(建物並建坪)　京城府昌信洞五三七番地ノ一號　電光取次九四三番　三興洋服店

電話　五百圓以上金融　高價買入　三越商品券其他各店共高價買升　明治町フランス教會隣兒玉商店　電本四一四〇番自宅電本一〇八七

恩給　立替は大勉强致し御有利に御相談致ます念のため他店と御比較を願ひます　京城府古市町三五番地　三澤商會

天使 (83)

横光利一 作　宮田重雄 畫

七ノ二

『自分が雪子の姉だから、幹雄と結婚しても、異存はないといふのだらうか。』もし本當に、雪子が幹雄を愛してゐるのなら、自分と幹雄の結婚を、赦す筈はない。と貞子は思つた。

しかし、このときから、貞子は雪子といふ人間が、分らなくなつたのだといつて良い。

兄弟姉妹といふものは、互に充分相手の性格を理解し合つてゐながらも、一度び利害關係が生じて來ると、突然、自分の考へてゐた人物とは、全く違つた性格となつて、忽然と現れた別の人間であるかのやうな、感を起させるものである。

今、貞子には、雪子といふ妹が、今まで思つてゐた雪子とは、想像も出來ぬほど違つた妹に見えて來たのであつた。

このやうなある夜、貞子は幹雄の家へ行つてみた。彼女は、この夜は、むしろ、自分から、幹雄と結婚する覺悟で出かけていつたのである。

幹雄は貞子を上にあげたが、さも興味のなささうな、のんびりとした顔をしてゐた。

『あ、さうさう。』と幹雄は云つた。

『明石は雪子さんと結婚しないつて、頑張つてるさうですが、あなたは、もう、御存知でせうね。』

『えゝ、でも、どうしてあんなこと、仰言るんでせう。あたくし、またもう一度行つて、お詫びしたら、赦して下さるでせうかしら。』

幹雄はにやにや笑ひ出した。

『あなたも弱音を吹いたものですね。そんなこと、抛つたらかしておいたつていゝぢやないですか。明石が頑固に、雪子さんを刎ねつけるのは、何か考へがあるんですよ。』

『どんなお考へなんですの。』

『はゝゝゝゝ。』

と突然、幹雄は愉快さうに笑つた。

『貞子さんみたいな頑固な人でも他人の頑固なことは、分らないと見えますね。』

貞子は、幹雄の笑つた意味が、急に分つたらしく顔を赭らめた。

『でも、あたくし、あのときは、駄目ですわ。』

『どうして駄目なんです。今なら、頑固にならないつていふ意味ですか。』

貞子は默つて俯向いたまゝだつた。

『貞子さん』と幹雄は云つた。『あなたは、僕がまだ雪子さんに未練があるんだと、思つてらつしやるんぢやないんですか。』

『いゝえ、あたくし、そんなこと思ひませんわ。』

『ぢや、僕があなたから放れ、京子からも捨てられ、雪子さんからも引き裂かれてる、今のやうなときには、僕はどうしたら良いと思はれるんです。』

『でも、それはあたくしの故なんでせうかしら?』

『まア、それは誰の故でも、いゝですがね。僕は今は、あなたを恨んでをりませんから、こんなことを聞くんですけれども、しかし、僕としちゃ、このまゝではゐられないんですから、何か新しいものを探さなくちゃならぬときなんですが、それは何んだと、あなたは思はれますか。』

『あたしには、分りませんわ。』

と、暫くして、貞子は云つた。

すると、幹雄は、急に貞子の傍へ立つて行つた。

JODK ラヂオ

けふの番組　二十二日(水)

第一放送

午前六時(東)ラヂオ體操
同六時三〇分(東)英語講座(三ノ二) ジョージ・ケージャー
同七時一分(京)朝の修養 維摩經 問疾品(七) 京都清水寺貫主 大西良慶
同一〇時 氣象通報
同一一時五分 料理獻立 日用品値段 鮮魚相場 京城府廳、水産市場發表
正午 時報 今日のプログラム發表
同零時五分 フルートとギター獨奏 一、フルート獨奏 (イ)主題と變奏 (ロ)ソルヴェイヂの唄 二、ギター獨奏 花の小品五つ (イ)松虫草 (ロ)夕の木蓮 (ハ)白蓮 (ニ)チユリツプ (ホ)シクラメン 三、フルート獨奏 (イ)ボレロ (ロ)タランテラ　フルート 金毅鎬　ギター 末岡克馬
同零時四〇分 ニュース
同二時 家庭講座 初夏の衛生(その三) 皮膚について 城大教授醫學博士 廣田康
同四時 ニュース 職業紹介事項
同四時二五分 野球試合實況 京城實業リーグ 遞信、京電決勝戰(京城球場より中繼)
同六時(大)國史物語 楠公記念 大楠公三部曲 第二菊水の旗 大阪放送童話劇研究會
同六時二〇分(東)コドモの新聞 興亞五十二
同六時二五分(東)基本語講座(十九) 岡倉由三郎
同七時 ニュース 天氣豫報
同七時三〇分(東)講演 大楠公を偲びて 文學博士 三上參次
同八時(東)講談 伊達政宗 一龍齋貞丈
同八時三〇分(大)琵琶 大楠公 山下良輝作詞…山元旭錦作曲 山元旭錦
同八時四五分(大)義太夫 吉野都女楠 御前評議之段、櫻井訣別之段、正成討死之段 淨瑠璃 竹本叶太夫 三味線 鶴澤友造
同九時三〇分(東)時報 ニュース 氣象通報 翌日のプログラム發表 ニュース再放送

第二放送

午後零時五分 伽倻琴併唱 吳太石
同二時 常識講座(二) 尹元上
同六時三〇分 レコード
同六時五五分 課外講座(二) 趙福成
同八時 講演 李軒求
同八時三〇分 偉人物語の夕 申鼎言
同九時 同 庾秋岡
同九時三〇分 同 尹白南

あすの、物　二十三日(木)

午後零時五分 落語 からし醫者 桂呂之助
同二時 趣味講座 楠公の文學(一) 田中初夫
同六時(大)國史物語 大楠公三部曲 第三七生報國 大阪放送童話劇研究會
同六時二五分 心田開發講話―博文寺より中繼 鈴木天山
同七時三〇分(東)講演 殉國烈士横川省三を偲ぶ 楢崎一良
同八時(東)舞台劇―新橋演舞場より中繼 海戰秘話 敵艦見ゆ 曾我廼家五郎一座
同九時(大)長唄 楠公 松永和風

家庭講座 初夏の衛生(其三) 皮膚に就て

午後二時　城大教授醫學博士 廣田康

すがすがしい新緑の上にふり注ぐ陽の光に目もくらむやうな初夏の今日此頃どんな皮膚の病氣が多いか、又食餌の關係等で殊にこの季節にどんな癜疹が來るか、それらが起るのはどんな原因であるか等を述べその簡單な處置や注意を御話して見たいと思ひます

コドモノジカン　午後六時 大阪より

國史物語 大楠公三部曲 第二、菊水の旗　大阪放送童話劇研究會

元弘元年九月一日、後醍醐天皇の御召に應じて正成は笠置山に伺候して『正成一人生きてある限り必ず聖運をお開き申しませう』と北條征伐をお引受けして赤坂城に菊水の旗をひるがへし、北條の大敵を破る。至誠第一を以て戰ふ正成の智謀は赤坂城頭、感激と興奮の凱歌渦巻く

講談 伊達政宗

夜八時……東京より　一龍齋貞丈

秀吉、家康世を去り、徳川三代將軍家光の時にいたり參覲交代の制を設け、國主大名に松平の稱を興へた。奥州の大守伊達政宗が江戸へ來た時、一日老中土井大炊守が政宗を招待した。その餘興として旗本の武張つた相撲剣術などを見せようと大勢よんだ

■入　名は主家が潰れゝば他へ主取りをする。吾々は徳川と運命を共にするものだと考へてゐる旗本連中は今日の主客たる政宗に反感を持つてゐた。その日旗本の一人、象潟又四郎はわざと己の頭を政宗の佩刀に打ちつけ、政宗の頭を打つた。政宗は怒る樣子もなく落涙し默々として座についた。やがて宴たけなはとなる時、政宗は又四郎を呼び、曾我物語り大坊丸に打たれし五郎を引合として戒めた。又四郎も大いに自分の不明を恥ぢた、その頃やゝもすれば、國主大名を取潰さんとする徳川の政策に政宗の堪忍はよく奥州、伊達家の安泰を得たといふ政宗堪忍袋の一齣

將棋新手合(六)

於東京市日本橋區蠣殻町二ノ七 溝呂木將棋所

左香落　四段 △松下力(東京)　二段 ▲間宮純一(市川)

(圖は五二銀不成迄の局面)

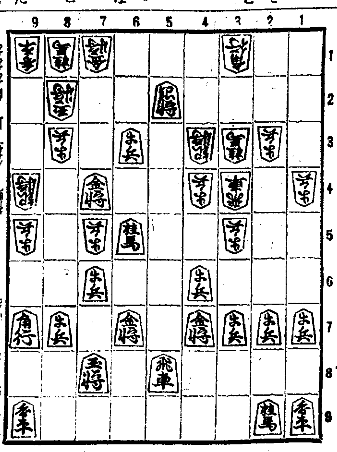

△四五歩 ▲四三銀成 △七四飛 ▲五二飛成 △九三玉 ▲七五角
△同角 ▲同歩 △同飛 ▲七六銀 △七二飛 ▲六二歩成
△同金 ▲同龍 △同飛 ▲七一角 △八二銀 ▲六二角成

溝呂木七段講評 (上手)敵飛車の成り込みは到底受け切れないから、四五歩と突いて、敵の七四金を攻めるのは至當である(上手)九三玉と輕く逃げるのは當然である(下手)七五角と強く交換を挑むのは、自陣が案外堅固であるから當然の決戰手段である(下手)敵に飛車を渡すのは危險ではあるが、自玉の上邊が廣いから、六二歩と成つて駒組を狙ふのは至當である(上手)飛車を犧牲にして、八二銀と受けるのは此の場合已むを得ない

義太夫 吉野都女楠

夜八・四五分 大阪より

近松門左衛門作　六世(故)豐澤廣助作曲　六世鶴澤友次郎

淨るり 竹本叶太夫　三味線 鶴澤友造

『吉野都女楠』は正德元年五月十七日竹本座に上演後二百餘年埋れてゐたものと河内生れ楠姫を名乘る叶太夫氏が楠公奪崇から楠公ものゝ義太夫を欲しがつてゐたところ偶々故豐澤廣助の遺本整理中謀略の段の節付を發見し更に歐作の大序に太平記そのまゝの文章あることを知り太平記より大森彦七等の複雜な個所を除いて判り易く三段としこれを鶴澤友次郎氏が作曲したものであります

講演 「大楠公を偲びて」

後七時半 東京より　文學博士 三上參次

三上氏は東京帝國大學名譽教授貴族院議員公刊明治天皇御紀編修委員會委員長兼編輯長です

演藝案内

團成社

五月二十日より 毎日三回 午前十一時 後二時半 七時半

R・K・O・ラヂオ超特作日本版 ジヨンクロムウエル監督 痴人の愛(生の絆) レスリーハワード ベティ・デーヴイス主演 愛慾の多角型際と輝く藝術の精華篇!

人氣正に最高潮 二週續映斷行! 樂聖シュベルトが彩る悲戀の詠嘆! 未完成交響樂

(次週公開) 大朝世界ニュース漫畫五篇 羅馬太平記、恐怖城

(突然入荷近日獨占封切) 黒鯨亭、カイロの結婚、アラン、私と女王樣、コンチネンタル、寶島、模倣の人生、怪人マブセ博士、小牧師、キャラバン、女優ナナ

京龍館

松竹共營 電龍三

二十三日より四日間超特別大興行

松竹キネマ蒲田特作映畫 原作伏見晁 監督五所平之助 林長二郎花婿 川崎弘子花嫁 花婿の寢言 オールトーキー 飯田蝶子・齊藤達雄・小林十九二・忍節子・突貫小僧・水島亮太郎

第一映畫社超特作映畫日本映畫配給株式會社提供 原作泉鏡花 監督溝口健二 山田五十鈴 夏川大二郎主演 オールサウンド 折鶴お千

松竹キネマ下加茂特作時代劇 原作村上浪六 脚色柳川眞一 監督秋山耕作 阪東好太郎 飯塚敏子主演 オールトーキー 鈴木新内 澤井三郎・高松錦之助・永井柳太郎・柳咲子・井上久榮・花岡菊子

喜樂館

日活直營 京城本町

二十二日より特別公開 時局トーキー繪卷として海軍記念日に贈る大衆渇望の豪華版!

日活東京撮影所超特作W王オールトーキー 原作口演東家樂燕 脚色監督渡邊邦男 召集令 日露役三十周年記念映畫 松岡幸三 中田弘二 金子巡査 廣瀨恒美 松岡の妻 中野かほる主演

時局急迫の折本篇の観賞は我が老勇士を稱ふるものであり且つ意氣深い感激を催すものであらう

日活製作時代劇 原作脚色菊池大三郎 監督辻吉朗 撮影谷本精史 維新三剣士 澤田清 尾上菊太郎 小林重四郎主演

日活提供千恵プロ特作 監督稻垣浩 滿潮 片岡千恵蔵 衣笠淳子主演

松竹座

松竹直營 黄金町

廿二日より特別封切 松竹が風靡る新線の五月に放つ明朗なる期待篇公開の機至に到る!

蒲田超特作初夏の待望篇 原作北見晁 監督五所平之助 蒲田新名物!『御前様シリーズ』第一篇オールサウンド版 左うちわ 齊藤達雄 飯田蝶子 小林十九二 高杉早苗 坂本武 共演オールスターキャスト

京都下加茂超特作時代劇 原作駒田通『曉の脫走』より 監督二川文太郎 仁義は耀く 結城一郎 花岡菊子 大內弘 秋田道代 共演

松竹スクリーングラフ第六輯 パラマウント特作 漫畫 ポパイの一撲無念流 電送寫眞

浪花館

洋畫専門 明治町

二十二日より 滿員御禮持續 階上階下共三十錢均一 サービス週間

上映番組 一、コロムビア特作日本版 監督ハワード・ホークス 主演ウオルター・ヒューストン 光に叛く者

二、コロムビア超特作日本版 監督フランク・キャプラ 主演クラーク・ゲーブル クロデット・コルベール 或る夜の出來事

リスキンの纖細緻密を極めた名コンテニユイテイ! 巨匠キャプラが振ふ縦横の映畫テクニック! メガフオンに躍るは當代無比の名コンビ・ゴルベール・とゲーブル

次週大公開! 羅馬太平記、近日上映! 戀の一夜 ベンガルの槍騎兵、女の心、怪人マブゼ博士、ルムバ、情熱なき犯罪

次週封切 ライジ・コンレー主演 女の感情 大同趣向守切 まんが 嬢・坊や蔵 エジプトの夢

城演藝館

京城本町三丁目

五月十六日より 更に新躍進せる浪曲劇の花形揃ひ 外男女優合同大一座 桂憲一郎

御待ち兼ねの桂憲一郎の一黨が愈々當る十六日より揃へ開演致しお目新しき藝題を取り揃へ熱心と大車輪で相勤めますどうぞお早く 毎夕五時半開場

藝題 一、前狂言 歌舞伎 南波の福松 六場 二、中狂言 浪曲劇 信州姥捨山の仇討 二場 大切 連鎖

入場料 大成格・特等五十錢 一等三十錢

大正館

P・C・L 封切 櫻井町

五月二十日より短特別公開 巨砲炸裂絶對好評の大衆番組 特別サービス階下十錢均一

大都映畫社超特作時代映畫 原作脚色…玉江龍二 監督大伴龍三 放れ旗本仁義 阿部九州男 木下石葉主演

パラマウント超特作日本版 名匠フランクボザーキ監督 ケーリイクーパー・ハレンヘイス・アドルフマンジュー主演 戰場よさらば 全歐洲に戰禍の先驅を與へて砲煙下の嘆聲十字火を浴び祖國に盡くす將兵の永遠に消えざる戰場よさらばの鐘の音のひゞき

大都超特作現代猛闘大活劇 鳥人ハヤブサヒデト主演映畫 曉の超特急

中央館

新興キネマ専門封切

十八日特別大公開 半島映畫ファン待望の『貞操問答』續篇 都會の巻 引續き諸彦に捧ぐる涙の巨篇! 新興キネマ特別提供

大阪毎日東京日日連載 入江プロ第二回オール・トーキー 貞操問答(續篇) 都會の巻 原作 菊地寛 監督 鈴木重吉 錄音 富士發聲フイルム社 入江たか子主演

新興キネマ時代劇超特作 原作 山内英三 監督 押本七之輔 安中草三 …れ雲榛名峠 美剣士 大谷日出夫 主演

パラマウント超爆笑日本版傑作篇 原作・キーン・タンプスン 監督 レオ・マツケイリ ヒヨツトコ六人組 珍優總出演

(晝間)十二時三十分より (夜間)六時三十分より

朝日座

京城本町五丁目

十五日より 東西合同大歌舞伎 成駒屋 中村幹尾 大一座

古今未曾有の名優故中村鴈治郎の娘婿關西梨園の花形林長二郎中村扇雀松竹下加茂の花形林長三郎等一座の一黨を引連れ東西大名題小紅屋市川市十郎澤村菊三郎東西合併大歌舞伎にて故中村鴈治郎追悼興行として五月の佳日より初日御見得

四の替り狂言 一、玉藻前三段目 二、三勝半七酒屋段 三、播州合邦ヶ辻 四、梅川忠兵衛新之口 五、お染久松野崎村

觀覽料 特等 一圓八十 一等 一圓三十 二等 八十 三等 五十　毎夕正五時開演

大阪商船定期出帆

北鮮阪神行(經由門司)急行 ○内臺連絡便利 優秀客船
武昌丸 六月三日 / 河南丸 六月七日 / 長州丸 五月卅一日
清津 午前十時 雄基 午前二時 門司行 毎々日午前十時

北鮮臺灣行
江蘇丸 清津發 五月卅一日 清津、雄基、城津、興南 博多、長崎、鹿兒島、基隆、高雄行

大連内地直行 日滿連絡 毎日發 釜山、清津主要驛ニ於テ船車連絡切符發賣
大連發 午前十時 門司 午後一時 早朝着 神戸
あめりか丸、扶桑丸、吉林丸、熱河丸、うらる丸、ばいかる丸、たこま丸、すゝき丸、はるびん丸、しやとる丸、ぴるま丸、うらる丸

門司基隆直行 内臺連絡毎五日目發船 門司發正午
高千穂丸 五月廿八日 / 瑞穂丸 六月一日 / 蓬萊丸 六月六日
(基隆着翌々日午後一時)
門司より阪神行大型船便多數あり詳細は左記へ御問合せ下さい(案内書進呈)

大阪商船株式會社 京城出張所 京城府南大門通三丁目一〇六 東京火災ビル四階 電話本局長一〇〇三〇番

鮮内代理店・案内所
清津 雄基 羅津 國際運輸會社 / 仁川 慶田組 / 釜山 釜山商船組
ジャパンツーリストビューロー案内所 京城三越、平壤三中井、釜山三中井

朝鮮郵船 定期出帆

●北鮮新潟連絡船開始 △印ハ船客御斷リ
新京丸(重噸四、一〇二噸) 定員一等十二名、二等四十三名、三等百二十八名
雄基 三ノ日 午前六時發 / 羅津 三ノ日 午前八時着 午前九時發 / 清津 三ノ日 正午着 午後五時發 / 新潟 五ノ日 正午十二時着 / 七ノ日 午前十一時發

北鮮横濱直行 清津 九ノ日 午前十時發 / 羅津 九ノ日 午後二時發 / 雄基 九ノ日 午後五時發 門司、東京、名古屋、大阪、神戸、清水寄港

北鮮東京行 長白山丸 雄基十九日 羅津廿日 / 長壽山丸 雄基十四日 清津廿五日 元山廿七日 釜山―關門―大阪―名古屋―清水―横濱寄港

○急行船 横濱寄港 京丸 雄基十日 清津十二日 元山十三日

西鮮東京行 佐賀丸 仁川三日 群山五日 木浦六日 / 鏡城丸 新義州三日 鎭南浦一日 仁川三日

北鮮名古屋行 ○陸軍運輸部御用船 釜山―博多―關門―阪神寄港

北鮮大阪行 立神丸 雄基六日 清津七日 元山九日 / 榮江丸 雄基十七日 清津十八日 元山廿日 / 漢江丸 雄基廿日 清津廿二日 元山廿三日 釜山―博多―關門―神戸寄港

西鮮大阪行 ○南部線 櫻島丸 仁川四日 群山五日 木浦六日 / 釜山丸 仁川三日 群山四日 木浦五日 / ○北部線 金剛山丸 新義州廿六日 鎭南浦廿七日 仁川廿九日 博多直行―神戸寄港 / 漢城丸 新義州七日 鎭南浦八日 仁川十一日

敦賀行 慶安丸 雄基二十四日 清津二十五日 元山二十六日 新舞鶴―舞鶴―宮津―境―西郷寄港

鹿兒島・三角行 錦江丸 仁川三日 群山一日 木浦二日 釜山―博多―長崎寄港

西鮮清津行 平安丸 仁川二十日 鎭南浦二十三日 / 清津丸 大連八日 仁川十一日 博多直行 長崎寄港

北鮮上海・青島行 平安丸 清津九日 釜山十二日 青島延長―群山

上海行 / 青島行 會寧丸 仁川二日 鎭南浦四日 安東―芝罘―大連寄港

大連行 錦江丸 仁川二十日 鎭南浦一日 / 清津丸 仁川四日 鎭南浦五日

浦鹽行 漢江丸 元山五日 清津八日 雄基九日

△乘船賃金低廉船中食事附 △右ノ外臨時船ヲ配船致シ候 腹ノ潤澤ヲ取計ヒ居リマス

朝鮮郵船株式會社 京城南大門通リ五ノ一 代表電話本局四一九五番
釜山支店 電話四〇一三番 / 元山支店 電話長一三四番 / 仁川出張所 電話長三五一番 / 京城代理店 朝鮮運送會社

日本郵船定期出帆

歐州行 諏訪丸 横濱五月廿六日 神戸五月三十日 門司六月一日
桑港行 大洋丸 横濱五月三十日 神戸六月二日
濠洲行 熱田丸 横濱六月十日 神戸六月十四日 長崎六月十七日

嶋谷汽船定期出帆

朝鮮總督府命令航路 朝鮮北海道大連線
鎭南浦代理店 電話本局四七〇〇番 仁川代理店 朝鮮商工會社 / 群山代理店 群山海運會社 / 木浦代理店 大池回漕店 / 釜山代理店 朝鮮運送支店 / 元山代理店 朝鮮運送支店 / 城津代理店 國際運輸支店 / 清津代理店 國際運輸支店 / 雄基代理店 國際運輸支店

大連直行(三等七圓)
仁川出帆(代理店 日鮮海運株式會社 電話五〇) 明石丸 六月五日 / 朝海丸 五月二十三日 / 天海丸 五月廿八日

裏日本、北海道、樺太行 ×印ハ樺太行
鎭南浦出帆(代理店 日鮮海運出張所 電話五三九) ×明石丸 六月十日 / ×朝海丸 五月廿七日 / ×天海丸 五月廿五日 / 日本海丸 六月二日
仁川出帆(代理店 日鮮海運株式會社 電話五〇) ×明石丸 六月十二日 / ×朝海丸 五月廿九日 / ×天海丸 五月十九日 / 日本海丸 六月四日
群山出帆(代理店 群山海運會社 電話一四) 日本海丸 五月二十日 / 朝海丸 六月五日
木浦出帆(代理店 鮮海運出張所 電話八四) 日本海丸 五月廿一日 / 朝海丸 六月六日
釜山出帆(代理店 澤山兄弟商會 電話四〇〇) ×明石丸 六月十四日 / ×朝海丸 五月廿九日 / ×天海丸 五月廿六日

北海道=北鮮線 各驛命令航路 函館、新潟、小樽、敦賀、伏木、船川、大泊
浦項出帆(代理店 浦項運輸會社 電話一三) 日本海丸 六月七日 / 朝海丸 五月廿三日 / 日本海丸 六月八日
笠戸丸定期 北陸、北海道行
雄基出帆(代理店 國際運輸支店 電話二七) 五月廿一日 六月十一日
清津出帆(代理店 國際運輸支店 電話一八) 五月廿一日 六月十一日
城津出帆(代理店 北鮮商船組 電話一三) 五月廿二日 六月十二日
西湖津出帆(代理店 富田商店 電話二八) 五月廿三日 六月十三日
元山出帆(代理店 朝鮮運送支店 電話二〇) 五月廿四日 六月十四日
内地寄港地 伏木直行、新潟、酒田、船川、青森、函館、小樽

◇各船共最新式優秀貨客船ニシテ娯樂施設完備ス
切符發賣所 前記各代理店並各地ジャパンツーリストビューロー
案内書送呈 本社及代理店ヘ御申越アリ次第各號航路案内書オ送リ致シマス
神戸市神戸區明石町 嶋谷汽船株式會社

阿波共同汽船出帆

威海衛、芝罘、大連行 利通號 五月廿一日午前 時入港 / 五月廿三日午前 時出港

仁川汽船 出帆廣告

威海衛、芝罘、大連行 共同丸 五月廿四日午後 時入港 / 五月廿六日午前 時出港
鎭南浦、大連、天津行 長山丸 五月廿七日午後 時入港 / 五月廿八日午前 時出港

◇朝鮮鐵道局主要驛ニテ乘客連絡荷物取扱 乘客切符發賣所 京城三越文店内 ジャパンツーリストビューロー案内
代理店 仁川海岸町四 野口商會 電話二四番・一三七番

海州線 直航 隔日出帆
長淵線 (甕津・海州・各驛ト船車連帶貨物取扱) 毎月五回出帆
仙巖線 寄港地 九味浦、蘇江、德洞、茂灣、大靑島
唐津線 寄港地 龍湖島、豐江、德、隔日出帆
舊島線 寄港地 曹德浦 自動車連絡取扱
德積線 寄港地 吾池里 隔日出帆
鹿毛里線 寄港地 靈興島、仙水、乾坪、
白石浦線 寄港地 信島、外島、注文島 每月二十三回出帆
馬山線 隔日出帆
此ノ外ニ沿岸各方面行貨物取扱 (忠南牙山郡)毎月六回
仁川港町二丁目 仁川汽船株式會社 電話五一番 到着係 一四〇番 發送係

神經衰弱 ヒステリー 嫁に行く話 はれやか 飲みながら 全國各地藥店にあり

資生堂石鹸 質よく 匂よく 泡立ちよし 使ひ心地爽かに絶對にお肌を荒しません

濕布に優る エキホス 感冒・肺炎 肋(腹)膜炎・神經痛

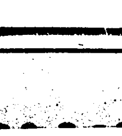

エキホスの貼布は最も合理的なる新療法として推奬せられ總ての炎症疾患に用ふれば、消炎、鎭痛、滲出液吸收の諸作用を營み、患者に爽快の感を與へて治癒に赴かしむ。液狀濕布の如き不便と不快感なく、用法また簡便にして副作用なく看護者の手數を省き得らる。

御注意 近時類似粗悪品多數あり必ずエキホスと御指名希ふ。

包装 一〇〇瓦 二五〇瓦 五〇〇瓦 二キロ瓦 全國各藥店にあり

(實驗報告集無代進呈)

發賣元 株式會社 武田長兵衛商店 株式會社 鹽野義商店
製造元 二合名會社 大阪市東區道修町

0.14 (E)

●竹林に雨の朝こそノーシンで頭の疲れをやすめ給へ●

京城日報 號外
昭和十年五月二十二日（明治卅九年八月十日第三種郵便物認可）
發行所 京城太平通一丁目 合資會社 京城日報社 光化門 四〇〇番 振替京城三〇〇番
編輯兼發行人 兒島吉治 印刷人 小川三之介

全鮮府邑會議員決定す

京城府（定員四十八名）

五四一票 曹秉相（舊）會社員
四七八票 古川敬介（新）無職
四四九票 姜昌熙（新）會社員
四一二票 内田鯤五郎（新）會社員
四〇六票 壹岐幸義（新）醫師
四〇〇票 加藤好晴（新）著述業
四〇〇票 波多江千代藏（舊）郵便所
三八七票 尹宇植（舊）會社員
三七四票 洪必求（舊）商業
三七一票 山中大吉（舊）辯護士
三七〇票 森安敏暢（舊）辯護士
三七〇票 朴疇明（舊）釀造業
三六八票 間島梅吉（新）會社員
三六八票 南條晟（新）辯護士
三五四票 大野史郎（新）教育家
三五三票 本田建義（新）醫師
三五二票 赤荻與三郎（新）料理店
三三五票 朴準鎬（舊）教育家
三三二票 韓萬熙（新）會社員
三一七票 庄司秀雄（新）會社員
三一一票 金應純（新）會社員
三一四票 梁在昶（舊）會社員
三〇九票 大梅健治（舊）商業
三〇五票 劉承復（舊）雜誌業
三〇四票 近藤秋次郎（舊）會社員
三〇四票 菅總治（舊）醫師
三〇二票 片岡喜三郎（新）新聞業
二九七票 中村郁一（舊）新聞業
二八二票 上杉直三郎（新）支局長
二八二票 加納一米（舊）雜誌業
二七七票 白石巖（舊）運送業
二七〇票 古城龜之助（新）藥種商
二六六票 濱田虎熊（舊）辯護士
二六五票 馬場菑（舊）會社員
二五九票 成松綠（舊）會社員
二五八票 寶諸彌七（舊）書士
二四六票 石原憲一（舊）農業
二四六票 芮興洙（新）會社員
二四二票 李弘鍾（舊）辯護士
二四一票 桂基賚（新）鑛業
二三三票 朴勝城（新）書士
二二二票 關根金作（新）家具商
二二八票 上原誠治（新）商業
二一七票 藤田爲與（舊）辯護士
二〇八票 李升雨（舊）辯護士
一九五票 韓相喆（新）會社員
一八八票 杉市郎平（舊）著述業
一八六票 梅林卯三郎（新）辯護士

次點
一八三票 山田眞一（新）食堂主
一六七票 曾我勉（舊）設計業
一五五票 鹿住榮八（新）貸家業
一五〇票 楊潤植（新）辯護士

京城府會議員當選者

京畿道

仁川府（定員三十名）

一五八票 吉木善介（舊）貿易業
一五四票 張光淳（新）會社員
一四九票 代田繁治（舊）卸商
一三二票 村田孚（舊）無職
一二五票 中川哲（舊）精米業
一一九票 生田鐵造（舊）會社員
一一一票 直野良平（舊）精米業
七二票 向井最一（新）無職
六八票 金允福（舊）貸家業
六七票 安基榮（新）工業
六六票 金秉勳（新）精米業
六二票 中條榮藏（舊）運送業
六〇票 宋在勳（新）會社員
五九票 田中鶴七（新）辯護士
五八票 樋渡榮三郎（舊）無職
五四票 黃潤（新）工場主
五四票 宋炳哲（新）會社員
五四票 小谷益次郎（新）貸家業
五三票 今村覺次郎（元）會社員
五三票 吉岡久（新）會社員
四七票 吉田秀次郎（舊）會頭
四六票 大石季吉（舊）貸家
四六票 後藤連平（舊）辯護士
五四票 鄭旭鉉（舊）書士
四二票 伴秦衛（舊）雜貨商
四一票 濱田三郎（舊）無職
三八票 金鍾奭（舊）會社員
三七票 宋學濬（新）釀造業
三〇票 金秉佐（舊）吳服
二三票 金渟圭（新）吳服
次點二一票 稻垣三郎（新）

開城府（定員三十名）

一〇一票 李潤秉（新）地主
九六票 林漢組（新）金融業
七七票 李熙昌（新）齒科醫
六九票 朴鳳鎬（元）人蔘商
六八票 朴二鉉（新）會社長
六四票 徐憲（新）金融業
五八票 金泳烋（舊）米穀商
五七票 高漢承（舊）人蔘商
五四票 權寧旭（新）辯護士
五三票 林憲章（新）醫師
五三票 金正浩（舊）會社長
五二票 王世璋（新）人蔘商
五〇票 具昌讃（新）理事
五〇票 金俊炯（舊）醫師
五〇票 林漢瑄（舊）人蔘商
五〇票 林侑愚（新）地主
四六票 崔仁鏞（舊）藥局業
四四票 朴玄奎（新）地主
四三票 伊藤彌治郎（舊）書記長
四一票 崔圭淳（新）地主
四〇票 石原博太（舊）會社員
四〇票 朴淳元（新）人蔘商
三八票 北野旭光（新）僧侶
三五票 林良輔（新）消防
三五票 金志河（舊）書士
三三票 渡邊道夫（新）齒科醫
三〇票 李永祐（舊）地主
二七票 金井米一（新）衛生商
二六票 八木右一（元）吳服商
二三票 久保田新三郎（舊）記者

水原邑（定員十二名）

三〇〇票 近藤榮吉（舊）重役
二九八票 崔崍（新）醫士
二八八票 李愼（新）酒造業
二八八票 韓光鎬（新）印刷業
二八一票 李昌鎔（新）公吏
二六一票 酒井敬衛（新）重役
二六〇票 小田耕太郎（新）實業
二五七票 崔在燁（新）重役
二三二票 梁基穆（新）農業
二二二票 青木秀一（新）農業
一六一票 [illegible]（舊）[illegible]
一五一票 [illegible]（新）實業
次點二一票 [illegible]（新）會社員

永登浦邑（定員十二名）

三〇三票 金泰淳（舊）會社員
二七二票 今西罷郎（舊）會社員
二六一票 手島常五郎（舊）會社員
一九〇票 梶山周介（新）郵便所
一八一票 崔俊永（舊）釀造業
一七一票 小田智淑（新）醫師
一七〇票 畠山基作（新）會社員
一五九票 姜景圭（新）記者
一三一票 齋藤幸吉（舊）飲食店
一二一票 山中己之助（舊）會社員
九一票 鄭東燮（舊）書士
五五票 李昌洙（舊）書士

平澤面（定員十名）

一五一票 朴炳興（舊）
一三一票 目良巖（舊）
一二一票 森賢吉（舊）
一〇八票 安鍾喆（舊）
九九票 西村折太郎（舊）
九六票 李成烈（舊）
九五票 黃熙秀（新）
九〇票 鄭完運（新）
八八票 成周漢（舊）
八八票 李敏恒（舊）

延禧面（定員十二名）

一二一票 崔榮勳（新）
九一票 田中滑市（新）
九〇票 加藤要（新）
九一票 片岡亮二郎（新）
七五票 山崎良平（舊）
七六票 金容翼（舊）
七四票 溝口軍平（新）
六一票 趙東元（新）
五六票 盧學濟（新）
五五票 權泰京（新）
五四票 宋基勝（新）
三三票 宋致明（舊）
次點二票 金元圭

恩平面（定員十名）

二三〇票 金正權（新）
二三一票 李鍾豐（舊）
一一〇票 金永信（新）
一〇〇票 朴承昌（新）
九八票 金賢洙（舊）
九八票 福田武一（舊）
九〇票 原田喜次郎（新）
八六票 伊藤運吉（新）
七五票 李俊勝（舊）
六七票 高斗榮（新）
次點四票 金俊植

中面（定員十名）

九一票 李英植（新）
八七票 崔鳳植（舊）
七八票 吳有根（舊）
七二票 菅波長作（舊）
七〇票 石田毅（新）
六六票 李起亨（新）
六六票 崔載鼎（舊）
六五票 朴炳熙（新）
六八票 櫻井愛三郎（舊）
六一票 徐廷濟（舊）
次點五票 李台鎬

神道面（定員十名）

一二三票 金聖元（新）
一一二票 高學根（新）
一一一票 姜輔永（舊）
一〇〇票 鍋ヶ江李太郎（新）
一〇〇票 嚴柱澄（舊）
九九票 閔興鎬（新）
九九票 金泰俊（舊）
九七票 鄭允秦（舊）
九七票 姜有福（新）
八六票 林世煥（新）
次點 李[illegible]

龍江面（定員十四名）

三六票 金光煥
二七票 長谷川和三郎
二六票 尹昶植
二〇票 盧善載
二〇票 盧學植
一九票 康容均
一七票 李鍾奎
一五票 朴容潤
一三票 裵炳瓚
一二票 趙鍾鎬
一〇票 金在九
一〇票 金相駿
八票 裵起瑋
七票 金鍾達

知道面（定員十名）

一〇票 李應鎬（新）
七票 金聖雲（舊）
七票 方壽今（新）
七票 丁復八（新）
六票 趙泰辰（舊）
六票 李龍和（舊）
六票 李鍾哲（新）
六票 金恩欽（舊）
六票 盧聖範（新）
五票 李東根（舊）

元堂面（定員十名）

九票 崔恒均（新）
七票 朴容辛（新）
七票 林裕秉（舊）
六票 金炳璇
六票 權五奎（新）
五票 權泰謙（舊）
五票 李常得（新）
五票 張基昶（新）
五票 張直基（舊）
四票 南昌熙（舊）

松浦面（定員十名）

一票 崔相鼎（舊）
七票 皮泰根（新）
七票 金正福
七票 劉東植
六票 金賢根（舊）
六票 李秉瓚（舊）
六票 成萬（新）
六票 李秉璣（舊）
五票 李秉夏（舊）
四票 金永推
次點 崔仁源

臨津面（定員十名）

二三票 力武昇
二三票 崔浩大
九票 金相允
八票 金奎泰
八票 阿部興三郎
七票 朴思緒
七票 金九培
七票 黃博嘉
六票 尹在邦
六票 千東殷

碧蹄面（定員十名）

一四票 崔斷鎬（新）
二二票 崔承鎬（舊）
一〇票 李壽天（舊）
一〇票 金亨植
一〇票 佐伯（以下不明）
八票 鄭國鉉（舊）
七票 李海翰（新）
七票 申觀永（新）
六票 小山民雄（舊）
六票 鄭斗鉉（新）
次點 李實濟

始興郡北面（定員十二名）

二二票 木下榮（新）地主
一六票 高澤騰子（舊）製造業
一五票 荒木鐵之助（新）保險業
一三票 白寬永（舊）釀造業
一〇票 李康顯（新）釀造業
八票 李在洪（新）農業
八票 田中
八票 李斗用（舊）會社員
八票 李容晟（舊）書士
八票 權喜容（舊）農業
七票 劉榮重（舊）農業
七票 李永祚（舊）同

崇仁面（定員十三名）

一八票 安元淳
四票 野坂清虎
四票 國友尙謙
三票 木原芳太郎
三票 岡庄之
三票 黃琦淵
三票 孫興奎
一票 尹錫紹
一票 李信龜
一票 尹東宗
一票 李世和
一〇票 崔亨植
九票 川上文治

纛島面（定員十二名）

一四票 金永濟
一二票 劉熙璟
一二票 孫璉植
一〇票 池泰雲
一〇票 文承根
一〇票 河原田甫
九票 金完洙
九票 金俊實
九票 孫錫圭
九票 盧德洙
八票 孫麟鎬
八票 孫淳興

慶尙南道

釜山府（定員三十六名）

二九一票 山内忠市（新）商業
二八七票 長富芳介（新）醫師
二七〇票 桐田相雄（舊）商業
二五九票 池田佐次郎（新）漁業
二二七票 松岡源太郎（舊）請負業
二一六票 中村高次（舊）造船業
二二三票 山本榮吉（舊）商業
二〇四票 矢坂一人（新）會社員
一九九票 伐才吉（舊）商業
一九四票 山田惣七郎（舊）商業
一九四票 中山喜市（舊）商業
一八八票 久布白貫一（新）貸座敷
一七九票 西條利八（舊）鐵工業
一七二票 陸須九（舊）辯護士
一六九票 坂田文吉（舊）無職
一六三票 倉地哲（新）會社員
一六〇票 山川定（舊）保險業
一五五票 加藤讓（新）保險業
一五五票 石原香（舊）醫師
一四五票 芥川完一郎（舊）商業
一四四票 權仁壽（舊）酒造業
一四三票 上杉古太郎（舊）商業
一三九票 中島龍太郎（舊）農業
一三三票 金相洪（新）記者
一三二票 丁士中（新）醫師
一三一票 李榮彦（舊）會社員
一二九票 指方邦太（新）無職
一二七票 西岡虎之助（新）商業
一二六票 大矢晉松（舊）藥劑師
一二六票 田代虎太（新）商業
一二四票 金在俊（新）酒造業
一二一票 飯田鼎山（新）農業
一一五票 原武一（新）記者
一一三票 [illegible]玉（新）[illegible]
九九票 李[illegible]
九九票 [illegible]
次點八二票 [illegible]

馬山府（定員二十四名）

一〇〇票 黃甲周（舊）自動車
八七票 高相庸（新）藥種商
八六票 具麟旭（舊）會社員
七九票 張在軾（舊）無職
七五票 富和雅夫（新）會社員
六〇票 渡邊武一郎（舊）金融業
五九票 西野泰民（舊）陶器商
五八票 滿永熊一（舊）精米業
五六票 加藤歡一郎（舊）會社員
五六票 陳浸弘（舊）農業
五五票 曹民煥（新）農業
五五票 松本多嘉（舊）金物商
五五票 上原榮（新）無職
五五票 金容善（舊）無職
五四票 高津友保（新）無職
五二票 平井明（新）製造業
五一票 五十嵐貞樹（新）記者
五〇票 李漢雨（舊）會社員
四七票 常松泰（舊）回漕業
四六票 金知浩（新）會社員
四五票 西田木惠一（舊）釀造業
四二票 山下捷次郎（新）運送業
四〇票 鄭永在（舊）食糧業
次點三七票 金鍾順（舊）會社員

鎭海邑（定員十二名）

七二票 中野廣富（新）會社員
六二票 齋藤稔輔（舊）貸家
五二票 宮下一衛（新）料理屋
五二票 重松猪吉（舊）醫師
三八票 藤崎李（新）農業
三五票 松本久米治（舊）農業
三四票 洪仲（舊）農業
[illegible]
一四票 鄭龍甲（新）吳服商
一三票 上田市郎（新）記者

晋州邑（定員十四名）

六四票 鷹尾左市郎（舊）
五一票 北川茂三郎（舊）
四一票 張成龍（舊）
四〇票 長尾米顯（新）
三九票 黃漢喆（新）
三八票 李炳奎（新）
三七票 原田定造（舊）
三七票 藤川國善（新）
三五票 上原三四郎（舊）
三四票 福島是（新）
三二票 姜汝鉉（舊）
三一票 李章喜（舊）
一八票 鄭圭容（舊）
二五票 申鉉壽（舊）

統營邑（定員十四名）

四五票 兒玉鹿一 金融
四二票 衛藤竹彥 金融
三九票 許基燁 會社員
三七票 徐炳斗 書士
三七票 車應朝 釀造
三四票 谷本寅吉 海產
三三票 山根才吉 材木
三三票 鄭奉律 書士
三二票 嘉戶孫十 金融
二九票 永富陽一 穀物
二七票 島村新平 旅館
二六票 林敬圭 農業
二六票 李太幸 吳服
二六票 鄭箕淳 農業
次點一九票 金德洸

三千浦邑（定員十二名）

三五票 劉相載（新）肥料商
二七票 孫仁順（新）米穀商
二六票 千炳植（新）自動車
二四票 文台東（新）自動車
二三票 余炳華（新）書士
二二票 金東先（新）穀物商
二二票 郭鉉琳（新）漁業
二〇票 梁希玹（新）漁業
一九票 金尙文（舊）精米業
一九票 許時彦（新）會社員
一八票 吉村實元（舊）船具商
一八票 西尾富太郎（新）雜貨商
次點一八票 林茂衛（新）雜貨商

密陽邑（定員十二名）

三三票 徐載錫（新）運送業
二九票 濱崎四平（新）書士
二七票 中野次郎（新）商業
二三票 渡邊惣藏（舊）金融業
二三票 吳仁錫（舊）書士
二一票 金興基（新）農業
一八票 光友近藏（舊）記者
一八票 孫興（新）印刷業
一七票 朴景淳（舊）農業
一七票 鹽見太郎（舊）藥種業
一七票 李仁杜（舊）農業
一七票 古川淸春（新）農業
次一四票 表文七（舊）會社員

蔚山邑（定員十二名）

二五票 孫元初（新）書士
二二票 金慶振（舊）地主
一九票 相山榮一（新）旅館業
一六票 楠木仙司（新）新聞
一六票 朴根榮（新）書士
一五票 中谷德一（舊）地主
一五票 太田治一（新）質屋
一五票 金活天（舊）地主
一三票 車浴圭（新）地主
一三票 安成千代五郎（舊）金融
一二票 崔辛出（新）地主
一二票 李鍾瀬（舊）農業

金海邑（定員十四名）

四九票 許浚（新）雜貨商
一九票 朴龍出（新）農業
二六票 裵基哲（舊）農業
二五票 裵基弘（舊）農業
二四票 裵秉俊（舊）會社員
一四票 河率化（舊）農業
一三票 文治模（新）農業
一二票 崔久鎭（舊）運送業
[illegible]

東萊邑（定員十二名）

五二票 兪鎭厚（新）農業
三八票 朴吉浩（舊）農業
三九票 辻村直三（舊）金融業
二八票 黃紀秀（新）農業
二七票 韓星洪（舊）商業
二五票 吳商根（新）商業
二三票 金文奎（舊）農業
二二票 李壽雨（新）酒造業
二一票 小田島[illegible]（新）會社員
一八票 鳴戶長藏（元）旅館業
一八票 青山文三（舊）農業
一四票 朴遇衛（舊）[illegible]

慶尙北道

大邱府（定員三十三名）

一五八票 島田金四郎（新）米穀商
一四七票 鄭雲用（新）銀行員
一四二票 秦喜泰（新）農業
一四〇票 大澤新三郎（現）會社員
一三八票 大場金藏（舊）果樹園
一三五票 坂本俊資（舊）酒工業
一二二票 裵炳烈（新）券番
一一六票 池本猪三郎（舊）金融業
一〇八票 小野英勇（新）會社員
一〇〇票 白井義三郎（新）銀行員
九六票 黑川圓治（舊）果樹園
九六票 青木勝（新）實業
九六票 高田官吾（舊）無職
九四票 小西裕（新）牧場
九一票 許智（舊）農業
九〇票 裵基（新）農業
八八票 本多良線（新）社長
八三票 尹炳股（新）雜誌
八一票 內山喜三郎（新）商業
七八票 松本誠一（舊）農業
七七票 田中弘眞（新）金融業
七七票 古谷治輔（舊）米穀商
七七票 立木要三（舊）實業
七四票 林衛助（舊）鑛業
七二票 裵國仁（舊）農業
七二票 山北光德（元）新聞
六九票 徐鐵武（新）書士
六九票 小野元太（舊）實業
六七票 朱秉穆
六六票 塚原守一（舊）實業
六五票 達捨藏（舊）新聞
六三票 金完燮（舊）辯護士
六〇票 秋東涉（新）農業
次點五七票 鄭振燮（舊）農業

金泉邑（定員十二名）

四一票 藤山庄三（舊）公吏
三五票 金聖文（舊）會社員
三三票 酒井茂三郎（新）商業
三二票 趙熙甲（舊）ゴム靴
三一票 沈相玟（新）書士
三一票 金相斗（舊）會社員
三〇票 高崎平吉（舊）重役
二九票 馬場德重（新）農業
二六票 福岡直助（舊）米穀商
二六票 崔錫台（舊）農業
二四票 正井秀之（元）重役
二〇票 小塚圭計（元）重役
次點一九票 辻實二（新）

尙州邑（定員十四名）

七二票 朴正民（新）農業
七一票 金昌洙（新）旅館業
五一票 朴晩相（新）農業
四六票 吳瑤根（舊）農業
四四票 馬場良三（新）農業
四三票 福岡九八（舊）穀物商
三八票 高木信（新）辯護士
三七票 竹村成規（舊）農業
三四票 趙誠昱（舊）農業
二八票 朴重夏（新）農業
二七票 徐相翔（新）農業
二六票 車周煥（新）商業
二五票 崔銜善（舊）酒造業
二五票 宮田廉吉（新）農業

浦項邑（定員十二名）

四二票 北川利八（舊）金融業
四一票 金東德（舊）貿易商
四一票 尹禽炳（舊）水產業
三九票 福島憲治（新）酒造業
三七票 吉本信勝（舊）漁業
三七票 脇村辰藏（舊）金融業
三五票 金斗河（舊）貿易商
三五票 岡部與一（舊）漁業
二七票 姜曦錫（舊）貿易商
二五票 崔炳基（舊）漁業
一八票 菅原市郎（新）質業
一三票 鄭相五（新）漁業

慶州邑（定員十二名）

三四票 崔述龍（舊）農業
三四票 孫袤逸（新）書士
三〇票 金在煥（新）書士
一九票 崔基澗（新）商業
一八票 中島彭次郎（元）商業
一八票 金秋植（新）農業
二四票 田中龜熊（新）商業
二四票 白南準（舊）會社員
二三票 金東祚（新）商業
二〇票 梁城方作（舊）商業
一七票 梅原重道（元）農業
一六票 丁奎赫（舊）書士

安東邑（定員十二名）

四九票 林田重男（舊）重役
四八票 尹世衡（新）重役
四六票 權五鎬（舊）農業
四四票 權重烈（新）重役
三九票 權泰星（新）重役
三九票 趙極晉（舊）書士
三一票 佐々木孫次郎（新）金融業
二八票 徐丙老（元）會社員
二五票 權寧燾（新）重役
二三票 大井利三郎（元）藥種商
二二票 武富嚴吉（新）雜貨商
一八票 張奎[illegible]（新）書士

全羅南道

木浦府（定員二十名）

七四票 權寧禮（舊）農業
六五票 森誠一（新）貿易
六〇票 松井邑次郎（舊）重役
六〇票 內谷萬平（舊）重役
六〇票 福田有造（舊）重役
五六票 淸水金四郎（舊）重役
五〇票 金文玉（新）精米
四九票 奈良次郎（舊）重役
四九票 李鏡珩（新）辯護士
四八票 車南彩（舊）重役
四七票 李根影（新）金融
四六票 麻生作男（舊）重役
四六票 村上直助（舊）貿易
四六票 藤田林平（舊）重役
四五票 永田萬平（舊）農業
四四票 梅田林平（舊）辯護士
四四票 山本慶次（舊）代理店
四三票 吉田[illegible]（舊）給水
四二票 佐伯[illegible]（舊）辯護士
[illegible]

松汀面（定員十二名）

八票 淺野保之助（舊）會社員
七票 洪禹鉉（新）米穀商
五票 磯邊寅男（新）質屋
四票 鄭純明（舊）酒造業
三票 松井芳之助（舊）會社員
三票 川崎良造（新）質業
三票 松尾二三（新）農業
三票 木村千藏（舊）米穀商
三票 大野藤松（新）農業
三票 朴夏更（舊）農業
二票 金炳佑（舊）農業
一〇票 李斗星（新）農業

裏面に續く

全羅の續き

光州邑(定員十四名)
二三〇票 坂口 嘉助(舊)辯護士
九八票 崔 當 植(新)農業
九五票 朴 圭 海(新)農業
七六票 安鍾 進(舊)農業
七六票 相馬 興作(舊)自動車
七四票 内山 重夫(舊)商業
六一票 岩男 [illegible](舊)商業
五九票 藤本 二三郎(舊)農業
五二票 谷口 [illegible](舊)官役
五〇票 金 相 淳(舊)農業
四六票 崔 [illegible] 基(舊)農業
三三票 池 正 宣(新)農業
二二票 岩橋 朝一(舊)辯護士
一三票 安 定 基(舊)公吏
一八票 湯淺 [illegible]五郎(新)農業
一八票 丁 基 [illegible](舊)[illegible]
一七票 廣瀬 利吉(新)記者
一七票 松山 [illegible](新)醫師
一六票 李 [illegible] 洙(舊)酒造業
一四票 山川 [illegible]吉(新)精米業
一四票 [illegible]次郎(新)農業
一三票 宮島 [illegible]夫(舊)農業

麗水邑(定員十二名)
四二票 [illegible] 吉 [illegible](舊)會社員
四〇票 李 又 [illegible](舊)精米業
三九票 朴 鉄 來(舊)商業
三七票 大塚 治三郎(舊)會社員
三六票 片岡 勉(新)商業
三四票 高 宗 [illegible](新)金融業
三三票 下原 新[illegible](新)農業
三三票 河崎 [illegible]三郎(新)商業
三〇票 曹 千 [illegible](舊)農業
二八票 金 [illegible] [illegible](舊)農業
二八票 金 [illegible] 淳(舊)農業
一八票 南 [illegible] [illegible](舊)農業

羅州邑(定員十二名)
二四票 李 載 英(新)米穀商
二〇票 金 泳 化(新)商業
一九票 [illegible] 癸 元(舊)印刷業
一九票 許 [illegible] 倍(新)農業

順天邑(定員十二名)
三〇票 裵 [illegible] 淳(舊)農業
三〇票 谷 哲之助(舊)雑貨
二五票 李 東 [illegible](舊)農業
二三票 金 性 [illegible](新)農業
二二票 金 相 洙(舊)農業
二二票 [illegible] 京吉(新)運送
二一票 不破 [illegible]郎(新)農業
二〇票 高 [illegible] 植(新)農業
二〇票 梶谷 清次(舊)印刷
一九票 金 丙 玉(新)農業
一九票 川瀬 松兵衛(新)肥料
一七票 金 [illegible] 玉(舊)農業

濟州邑(定員十四名)
六七票 康 [illegible] [illegible](新)校長
六一票 [illegible] 洪 基(新)辯護士
五三票 [illegible] 元 淳(舊)辯護士
四九票 金 [illegible] 休(新)
四七票 [illegible] 景 [illegible](新)
四七票 金 [illegible] [illegible](新)
四五票 金 [illegible] 照(新)
四二票 朴 宗 實(新)
四一票 高 英 [illegible](新)
四一票 江夏 友次郎(舊)
四〇票 金 永 [illegible](新)
四〇票 李 允 照(舊)
三九票 文 在 [illegible](新)

全羅北道

群山府(定員二十七名)
六九票 上田 朴(舊)海運業
六八票 佐川 宇一(新)會社員
六六票 樋口 虎三(舊)會社員
六五票 金 永 [illegible](舊)農業
六一票 赤松 繁夫(新)商業
五七票 氏家 重吉(舊)金融業
五三票 光富 嘉八(舊)印刷業
五三票 松本 次八(新)公吏
五〇票 牛尾 正一(舊)商業
四八票 伊藤光三郎(舊)商業
四八票 檜垣 [illegible]三郎(舊)商業
四七票 清水 [illegible]作(舊)商業
四六票 久保 宣太(舊)[illegible]
四五票 趙 南 [illegible](新)商業
四四票 町井 直太郎(舊)印刷業
四三票 山本 一男(舊)商業
四〇票 中山 [illegible](新)記者
四〇票 泉 [illegible] 作二(舊)商業
三九票 [illegible](舊)醫師
三九票 金 白 [illegible](元)商業
三七票 山本[illegible]次郎(新)商業
三四票 金 [illegible] 基(元)商業
三三票 平春 [illegible](新)會社員
三三票 金 [illegible](新)記者
三三票 徐 [illegible](舊)辯護士
三〇票 [illegible]太郎(舊)醫師
三〇票 向井 松次郎(舊)[illegible]
次點 李 [illegible](舊)商業
五三票 吉田 竹治(舊)
四〇票 文 炳 玉(舊)
三六票 新井 久一(舊)
三四票 金 大 照(新)
三一票 裵 [illegible] 偶(舊)
二九票 林 東 夏(新)
二八票 五百[illegible](舊)
二六票 崔 [illegible](新)
二〇票 李 [illegible](新)

井州邑(定員十二名)
二九票 李 [illegible] 奭(新)書士
二七票 加藤 宋次郎(新)記者
二六票 砂田 石治(新)[illegible]
二四票 八木 [illegible](舊)[illegible]
二三票 深田 [illegible](舊)米穀商
二三票 韓 [illegible](新)農業
二三票 朴 [illegible](新)地主
二二票 [illegible](舊)書士
二一票 [illegible](新)[illegible]
二〇票 李 [illegible](新)[illegible]
二〇票 金 [illegible](舊)米穀商
一九票 車 [illegible] 三(舊)醫師

金堤邑(定員十二名)
三六票 千葉 [illegible]三(新)公吏
二九票 吉[illegible] 佐一郎(新)農業
二九票 原田 吉次(新)米穀商
二六票 金 昌 [illegible](新)自動車
二六票 [illegible]元[illegible]太郎(舊)米穀業
二二票 吉丸 [illegible]作(新)農業
二〇票 [illegible](新)書士
二〇票 洪 [illegible](舊)印刷業
一七票 朴 [illegible](舊)商業
一七票 金子 保一(舊)金融業
一七票 [illegible] 在 [illegible](舊)農業
一四票 新崎 [illegible](舊)商業

南原邑(定員十二名)
二七票 李 [illegible](新)書士
二六票 竹田[illegible]太郎(新)[illegible]
二五票 李 [illegible](新)[illegible]
二三票 清水[illegible]太郎(新)[illegible]
二三票 李 [illegible](新)書士
二〇票 金 [illegible](新)醫師
一九票 金 [illegible](新)[illegible]
一八票 小[illegible]太郎(新)[illegible]
一七票 [illegible](舊)[illegible]
一五票 [illegible]太郎(舊)[illegible]
一四票 孔 在 文(新)[illegible]
一三票 [illegible](新)[illegible]

全州邑(定員十四名)
一〇四票 松本 [illegible](舊)運送業
一〇一票 久永 [illegible]一(舊)辯護士
八五票 大木 良作(舊)自動車
七七票 加藤 [illegible]三(舊)商業
七五票 吉[illegible](舊)[illegible]
六一票 宮 東 [illegible](新)辯護士
五八票 元 [illegible] 京(新)辯護士
五五票 白 南 [illegible](新)地主
五五票 柳 [illegible](新)紙商
五二票 李 [illegible](新)[illegible]
五〇票 武内 [illegible]夫(舊)地主
四九票 申 [illegible](新)[illegible]
四二票 朴 永 [illegible](新)辯護士
二八票 [illegible] 七郎(舊)自動車
次點 二八票 [illegible](新)[illegible]

裡里邑(定員十二名)
一〇一票 吉田[illegible]太郎(舊)
八一票 田中[illegible]三郎(舊)
六六票 [illegible](舊)

忠清南道

大田邑(定員十四名)
八六票 富部 [illegible](舊)[illegible]
七六票 小[illegible] 清(新)會社員
七三票 山川 [illegible]次郎(舊)地主
七一票 佐藤[illegible]太郎(舊)[illegible]
六八票 伊藤 [illegible](舊)[illegible]
五四票 沼田[illegible]次郎(新)地主
五一票 文 甲 [illegible](新)自動車
四八票 吉田 乙吉(舊)商業
四七票 [illegible](新)土木
四七票 中村[illegible]太郎(舊)運送業
三八票 韓 [illegible](新)[illegible]
三五票 富士 平平(新)社長
三三票 金 浩 [illegible](舊)運送業
一五票 野木 林造(舊)苗木
次點 小野 新太郎

公州邑(定員十二名)
三〇票 李 [illegible](新)書士
一八票 尹 用 [illegible](新)辯護士
一五票 杉岡 [illegible](舊)木材商
一五票 [illegible](新)農業
一四票 水谷 [illegible](新)工務所
一四票 朴 [illegible](新)記者
一三票 [illegible](新)[illegible]
一三票 三戸 正助(舊)[illegible]
一一票 [illegible](新)[illegible]
一〇票 金 甲 淳(舊)
七票 洪 [illegible](舊)辯護士
次點 馬 在 圭(新)商業

鳥致院邑(定員十名)
三一票 [illegible]田 正一(舊)材木商
二六票 松岡 恒次郎(元)[illegible]
一九票 小長 敦太(舊)會社員
一九票 成 [illegible](新)[illegible]
一七票 田中 陳平(新)會社員
一六票 金 [illegible] 哲(元)農業
一三票 尹 相 文(舊)農業

忠清北道

清州邑(定員十二名)
四一票 市川[illegible]衛門(舊)官役
三八票 崔 東 [illegible](舊)農業
三五票 原田 多[illegible](舊)商業
三五票 [illegible] 利吉(舊)[illegible]
三三票 [illegible](新)商業
三一票 原 [illegible](新)記者
二八票 爪生 [illegible](新)商業
二八票 立野 新五郎(舊)農業
二八票 金 [illegible] 基(新)鑛山業
二七票 橫口 武司(新)料理業
二〇票 金 相 [illegible](新)[illegible]
一八票 朴 實 圭(舊)書士
次點 一六票 金 京 [illegible](新)商業

忠州邑(定員十四名)
三九票 大和田 [illegible](元)商業
三七票 鄭 [illegible](舊)醫師
三六票 呉 [illegible](新)醫師
三六票 池本 [illegible]太郎(新)[illegible]
三三票 [illegible]田 [illegible](新)農業
二八票 陸 在 [illegible](新)料理
二七票 金 在 [illegible](新)理事
二五票 劉 [illegible](舊)書士
二五票 洪 [illegible](舊)書士
二一票 末永 [illegible](舊)商業
二一票 宮武 [illegible](新)[illegible]
二〇票 李 宅 [illegible](新)[illegible]
一九票 松本 [illegible]衛門(舊)[illegible]
一七票 宋 [illegible](新)農業

江原道

春川邑(定員十二名)
四八票 松村 庄吉(新)洋[illegible]
三九票 山中 [illegible](舊)[illegible]
三六票 南保七三郎(新)金融業
三五票 佐々木[illegible]作(舊)[illegible]
三五票 朴 基 永(新)書士
三四票 朴 東 [illegible](新)無職
三〇票 [illegible](舊)金物商
二八票 黄 [illegible](新)書士
二七票 申 九 [illegible](舊)書士
二六票 李 [illegible](舊)記者
二五票 荒木松之丞(舊)[illegible]
次點 二三票 丁 [illegible]

鐵原邑(定員十二名)
三八票 [illegible]田 [illegible]
三三票 上坂 [illegible]
三三票 朴 [illegible] 洪
三二票 永山 [illegible]
二九票 中[illegible]太郎

江陵邑(定員十二名)
二七票 柳 [illegible](新)[illegible]
二四票 朴 [illegible](新)[illegible]
二一票 黄 [illegible](新)[illegible]
二〇票 尹 [illegible](新)[illegible]
一九票 朴 [illegible](新)[illegible]
一八票 金 [illegible](新)[illegible]
次點 大[illegible]太郎
三九票 崔 [illegible](新)會社員
三〇票 吉田[illegible]四郎(新)會社員
二九票 井出 [illegible](舊)[illegible]
二八票 崔 [illegible](新)農業
二八票 崔 [illegible](舊)[illegible]
二六票 [illegible](舊)[illegible]
二五票 崔 [illegible](新)記者
二五票 波多野 [illegible](舊)[illegible]
二四票 今城 [illegible](舊)[illegible]
二四票 佐藤 [illegible]太郎(新)[illegible]
二四票 金 [illegible](新)記者
二三票 金 文 [illegible](新)印刷業

黄海道

江景邑(定員十二名)
三五票 [illegible](新)社長
三〇票 [illegible](舊)[illegible]
二八票 石本 [illegible](舊)酒造業
二四票 丁 [illegible](舊)商業
二二票 金 [illegible](新)農業
二二票 谷口[illegible]太郎(舊)商業
二二票 金 [illegible](元)農業
二一票 中原 [illegible](新)[illegible]
二一票 岩崎 [illegible](舊)商業
二〇票 伊賀 [illegible](舊)商業
二〇票 金 [illegible](新)[illegible]
一七票 [illegible](新)[illegible]
次點 金 [illegible](新)農業

海州邑(定員十四名)
五六票 金 [illegible](舊)自動車
四八票 韓 [illegible](新)農業
三八票 [illegible] 一(舊)支局長
三四票 [illegible](新)[illegible]
三三票 三上 [illegible](新)材木商
三〇票 上村 [illegible](舊)會社員
二九票 金 永 烈(新)辯護士
二八票 [illegible](舊)會社員
二七票 [illegible]一郎(舊)金物商
二七票 梁 成 [illegible](新)商業
二五票 朴 [illegible](新)醫師
二五票 崔 [illegible](新)[illegible]
二四票 元 [illegible](新)會社員
二三票 [illegible] 松次(新)

兼二浦邑(定員十二名)
二五票 [illegible]太郎(新)會社員

平安南道

平壤府(定員三十六名)
二四七票 尹 永 [illegible](新)運輸業
二三〇票 吉村 [illegible](舊)新聞
二三四票 韓 [illegible](新)辯護士
二〇四票 柴田 [illegible](新)鑛山業
一六七票 [illegible]之助(舊)醫師
一五五票 金 [illegible](舊)[illegible]
一五五票 今井[illegible]次郎(舊)[illegible]
一五三票 金 永 [illegible](舊)農業
一五一票 李 [illegible](新)[illegible]
一五一票 黒川 九平(新)會社員
一五〇票 李 [illegible](舊)辯護士
一四九票 山下 正[illegible](新)理事
一四七票 宋 永 [illegible](舊)辯護士
一四七票 原田 [illegible](舊)[illegible]
一四五票 [illegible](新)會社員
一四二票 [illegible]之助(舊)[illegible]
一四二票 崔 [illegible](舊)[illegible]
一三一票 金 [illegible](舊)[illegible]
一二九票 [illegible](新)醫師
一二七票 丸山 [illegible](新)商業
一二六票 桑谷 [illegible](新)會社員
一二六票 大村 [illegible](舊)會社員
一一八票 [illegible](新)[illegible]
一一〇票 宋 [illegible](新)商業
一〇八票 金 [illegible](新)貿易商
一〇七票 石[illegible](新)鑛山業
一〇六票 金 光 [illegible](新)飲食店
一〇四票 内田 [illegible](舊)[illegible]
一〇三票 松尾 六郎(舊)會社員
九八票 福田 大吉(新)商業
九七票 一柳村五郎(新)代理店
九六票 金 [illegible](舊)[illegible]
九二票 林 [illegible](新)組合長
八四票 韓 [illegible](舊)木材商
次點 八三票 朱 [illegible]

安州邑(定員十二名)
二五票 李 [illegible](舊)
二〇票 金 [illegible](新)[illegible]
一九票 尹 [illegible](舊)[illegible]
一八票 [illegible](舊)[illegible]
一八票 徐 [illegible](新)[illegible]
一七票 金 [illegible](舊)[illegible]
一六票 洪 [illegible](舊)[illegible]
一五票 松岡 [illegible](舊)[illegible]
一四票 金 [illegible](舊)[illegible]
一二票 金 [illegible](新)[illegible]
九票 林 [illegible](新)[illegible]
八票 鄭 元 [illegible](新)[illegible]
七票 [illegible](舊)農業
四六票 田邊[illegible]治郎(元)[illegible]
四五票 澤田 吉平(舊)會社員
四四票 [illegible](舊)石炭商
四四票 [illegible](舊)[illegible]
四三票 中村 [illegible](舊)[illegible]
四〇票 加藤[illegible]太郎(新)會社員
三七票 [illegible](舊)印刷業
三七票 明 [illegible](新)理事
三六票 [illegible] 元(舊)[illegible]
三五票 [illegible](新)[illegible]
三四票 [illegible](新)[illegible]
三四票 [illegible](舊)[illegible]
三一票 [illegible](新)料理業
二九票 黄 [illegible](新)料理業
二八票 黄 [illegible](新)[illegible]
二五票 張 [illegible](舊)[illegible]
一五票 呉 [illegible](舊)書士
次點 一四票 加藤[illegible](舊)

鎮南浦府(定員廿七名)
六〇票 金 [illegible](舊)書士

平安北道

新義州府(定員二十七名)
一三七票 [illegible]正太郎(新)記者
九六票 [illegible](新)[illegible]
八八票 池田 [illegible](新)[illegible]
八七票 [illegible](新)[illegible]
八六票 [illegible](新)[illegible]
七八票 [illegible](新)[illegible]
七八票 [illegible](新)[illegible]
七六票 [illegible](新)[illegible]
七三票 [illegible](新)[illegible]
七三票 中込 [illegible](新)材木業
七一票 加藤[illegible]治郎(舊)[illegible]
七〇票 [illegible](新)[illegible]
六九票 [illegible](新)[illegible]
六八票 [illegible](新)[illegible]
六〇票 [illegible](新)[illegible]
五八票 多田 [illegible](新)[illegible]
五八票 李 [illegible](新)[illegible]
五八票 金 [illegible](新)[illegible]
五八票 [illegible](新)[illegible]
五四票 小川 [illegible](新)[illegible]

黄海道

天安邑(定員十一名)
二一票 徐 相 均
二〇票 南 [illegible] 元
一九票 井上 吾一
一九票 上[illegible]三郎
一八票 李 [illegible] 允
一八票 植木 七之介
一六票 李 [illegible] 永
一五票 [illegible] 唯一
一五票 岡本 正己
一二票 上[illegible]
二票次點 尹 [illegible]
丸山 玉衛

論山面(定員十名)
一五票 林田久仁夫
一二票 松 永 [illegible]
一〇票 谷岡 立吉
一〇票 [illegible] 一
一〇票 李 [illegible] 文
八票 [illegible]本 [illegible]次
七票 池上 [illegible]治
六票 朴 定 光
五票 李 [illegible]

沙里院邑(定員十四名)
六六票 水溶[illegible]次郎(新)材木商
六六票 橋本 光[illegible](新)記者
五五票 [illegible](新)[illegible]
五三票 [illegible](舊)米穀商
次點 五〇票 李 昇 東(新)醫師
四五票 朴 元 [illegible](新)[illegible]
四四票 小野寺 [illegible](新)[illegible]
三九票 中村 伊之輔(新)自動車
三七票 安 君 一(舊)[illegible]
三四票 [illegible]三郎(舊)[illegible]
三〇票 岡田 [illegible](新)[illegible]
二八票 宋 [illegible](舊)[illegible]
二八票 李 東 [illegible](新)[illegible]
二八票 [illegible](新)[illegible]
二五票 山田[illegible]次郎(舊)書士
二三票 田北 [illegible](新)[illegible]
二三票 [illegible](新)[illegible]
二一票 金 [illegible](新)[illegible]
二一票 [illegible](新)[illegible]
次點 金 玉 [illegible](新)[illegible]

安岳面(定員十二名)
二三票 田 [illegible]
一八票 [illegible] 作
一八票 安 [illegible]
一七票 李 [illegible]
一七票 許 [illegible]
一三票 林 [illegible]
一三票 [illegible]
一三票 金 [illegible]
一二票 [illegible]
一〇票 朴 [illegible]
九票 朴 [illegible]

平安北道

義州邑(定員十二名)
五三票 [illegible](舊)[illegible]
五一票 李 [illegible](舊)農業
五〇票 [illegible](新)[illegible]
四四票 金 [illegible](新)[illegible]
三八票 久保 [illegible](新)[illegible]
三六票 白井 [illegible](舊)會社員
三三票 李 [illegible](舊)[illegible]
次點 三三票 金 昇 [illegible]

定州邑(定員十二名)
二六票 李 [illegible](舊)農業
二三票 [illegible]田 [illegible](舊)金物商
一八票 洪 [illegible](新)農業
一七票 金 [illegible](新)醫師
一七票 金 [illegible](新)農業
一五票 中 [illegible](新)農業
一五票 崔 [illegible](新)書士
一四票 [illegible](舊)[illegible]
一三票 [illegible](新)[illegible]
一一票 金 [illegible](新)[illegible]
一一票 佐藤 [illegible](新)[illegible]
一〇票 金 [illegible](新)[illegible]
次點 九票 金 [illegible] 河(新)
二六票 今村 [illegible](舊)農業
二五票 [illegible] 丸(舊)[illegible]
二五票 [illegible]田 [illegible]
二三票 金 [illegible](舊)農業
二三票 太田 [illegible](新)商業
二三票 中野 [illegible](新)[illegible]
二二票 許 [illegible](新)[illegible]
二一票 李 [illegible](新)醫師

宣川邑(定員十二名)
一九票 崔 [illegible](新)[illegible]
一八票 [illegible](舊)書士
一八票 安 [illegible](新)[illegible]
一六票 [illegible] 松 [illegible](舊)農業
四二票 金 [illegible](舊)記者
二七票 日[illegible](新)[illegible]
二七票 中 [illegible](新)[illegible]
二七票 李 [illegible](舊)[illegible]
二六票 岸本 [illegible](舊)[illegible]
二五票 李 [illegible](舊)[illegible]
二五票 呉 [illegible](舊)醫師
二三票 金 明 [illegible](新)[illegible]
二二票 朴 [illegible](新)[illegible]

江界邑(定員十二名)
二一票 佐々木光[illegible](舊)農業
一八票 高 [illegible](舊)農業
一七票 桂 成 日(新)商業
二二票 金 [illegible](新)[illegible]
一八票 金 [illegible](新)書士
一七票 金 [illegible](新)[illegible]
一四票 田 [illegible](舊)[illegible]
一三票 [illegible]三郎(新)[illegible]
一二票 [illegible](新)[illegible]
一二票 足立 [illegible](舊)會社員
一二票 橋本 [illegible](新)鑛山業
一二票 黄 宗 [illegible](新)農業
一一票 [illegible](舊)[illegible]
一一票 安部 [illegible](舊)會社員
一一票 高 [illegible](新)[illegible]
次點 一〇票 [illegible](舊)

咸鏡南道

元山府(定員三十名)
一〇四票 勝川 [illegible](新)會社員
九〇票 大田 [illegible](新)[illegible]
七七票 松本 [illegible](新)[illegible]
七六票 杉野 [illegible](舊)[illegible]
七五票 辻 [illegible](舊)[illegible]
七〇票 小林[illegible]三郎(新)[illegible]
六七票 [illegible]之助(新)[illegible]
六二票 西本 [illegible](新)[illegible]
六二票 北谷 [illegible](舊)[illegible]
五五票 金 [illegible](新)商業
五四票 森田 [illegible](舊)[illegible]
五三票 米田[illegible]治郎(舊)[illegible]
五二票 [illegible](元)金物商
五二票 朴 [illegible](新)[illegible]
五〇票 李 [illegible](新)書士
五〇票 [illegible](舊)會社員
五〇票 金 [illegible](新)農業
四九票 中 [illegible](新)商業
四四票 九 [illegible](新)[illegible]
四四票 金 [illegible](新)[illegible]
四二票 [illegible]太郎(新)[illegible]
三七票 李 [illegible](舊)醫師

咸興府(定員二十七名)
一一一票 田[illegible](新)[illegible]
九九票 [illegible](舊)會社員
九七票 李 [illegible](新)記者
七四票 [illegible](新)書士
七〇票 木村 [illegible](新)[illegible]
六六票 金 在 [illegible](新)[illegible]
六五票 手平 [illegible](新)[illegible]
六〇票 大川 市二(元)農業
五八票 池田[illegible](新)[illegible]
五七票 [illegible](新)[illegible]
五七票 [illegible](新)[illegible]
五三票 [illegible](新)[illegible]
五三票 金 [illegible](新)[illegible]
四七票 [illegible](舊)[illegible]
四六票 [illegible](新)[illegible]
四五票 [illegible](舊)[illegible]
四四票 若林 [illegible](新)[illegible]
四四票 金 [illegible](新)[illegible]
四三票 李 [illegible](新)[illegible]
四二票 韓 [illegible](新)[illegible]
四一票 林 [illegible](新)[illegible]
四一票 崔 [illegible](新)[illegible]
三八票 朴 [illegible](新)[illegible]
三六票 南 [illegible](新)[illegible]
三五票 孫 [illegible](新)[illegible]
三四票 宋 [illegible](新)[illegible]
三三票 尹 [illegible](新)書士
三三票 韓 [illegible](新)[illegible]
次點 二七票 [illegible](新)[illegible]

興南邑(定員十二名)
四一票 九 [illegible](新)[illegible]
四〇票 金 [illegible](新)[illegible]
三七票 李 [illegible](新)[illegible]
三七票 金 [illegible](新)[illegible]
三六票 張 [illegible](新)[illegible]
三一票 佐田 [illegible](新)[illegible]
一四票 白石 [illegible](舊)會社員
一三票 永田 [illegible](舊)[illegible]
一三票 古山 [illegible](新)會社員
一三票 清水 [illegible](新)[illegible]
一二票 大石 [illegible](新)[illegible]
一二票 臼井 [illegible](舊)[illegible]
一二票 [illegible](新)書士
一一票 [illegible](舊)會社員
一〇票 [illegible](新)[illegible]
一〇票 赤川 正三(新)會社員
一〇票 金 大 [illegible](舊)[illegible]
次點 九票 [illegible](舊)[illegible]

北青邑(定員十二名)
四二票 方 [illegible](舊)會社員
三六票 李 [illegible](新)[illegible]
三五票 朱 [illegible](新)[illegible]
三四票 [illegible](新)[illegible]
三〇票 朴 [illegible](新)[illegible]
二九票 [illegible](新)[illegible]
二九票 中川 [illegible](新)[illegible]
二六票 金 [illegible](新)[illegible]
二五票 金 正 [illegible](新)[illegible]
二五票 [illegible](新)[illegible]
二三票 金 [illegible](新)[illegible]
二二票 朱 [illegible](新)[illegible]

咸鏡北道

清津府(定員二十七名)
一三一票 [illegible](新)[illegible]
一一二票 [illegible](新)[illegible]
一〇八票 [illegible](新)[illegible]
八八票 [illegible](新)[illegible]
七七票 [illegible](新)[illegible]
七三票 笠原[illegible]衛門(舊)[illegible]
七二票 石田[illegible]次郎(新)木材業
七〇票 小竹[illegible](新)[illegible]
六五票 井上 [illegible](新)[illegible]
六四票 原田 [illegible](新)[illegible]
六二票 [illegible]一郎(新)會社員
五八票 元 [illegible](新)[illegible]
五七票 李 [illegible](新)[illegible]
五七票 [illegible](新)[illegible]

羅南邑(定員十二名)
五六票 黄 [illegible](舊)印刷業
五四票 小串 [illegible](新)記者
五二票 岡本[illegible]次郎(新)會社員
五一票 [illegible]本 [illegible](新)記者
五〇票 大[illegible]之助(舊)記者
四九票 [illegible](新)[illegible]
四八票 李 [illegible](新)[illegible]
四六票 [illegible](新)[illegible]
四六票 [illegible](新)農業
四四票 黄 [illegible](新)農業
四三票 [illegible] 一郎(舊)農業
四一票 李 [illegible](新)書士

雄基邑(定員十四名)
七四票 岩本 [illegible](舊)[illegible]
六〇票 [illegible] 正[illegible](舊)醫師
六〇票 [illegible]一郎(舊)會社員
五七票 [illegible](新)鑛山業
四七票 [illegible]太郎(舊)[illegible]
三八票 佐伯[illegible]次郎(新)[illegible]
三八票 [illegible](新)米穀商
三六票 金 [illegible](新)[illegible]
三二票 [illegible] 敦吉(舊)[illegible]
三一票 [illegible](新)商業
一七票 小玉[illegible]太郎(舊)農業
[illegible] 金 [illegible](新)書士
六一票 鈴木 [illegible](舊)商業
六一票 中村[illegible]三郎(舊)會社員
五八票 [illegible]井大吉
三八票 馬 [illegible] 秀(新)書士
三五票 宋 元 [illegible](新)地主
三四票 [illegible](新)米穀商
三四票 金 光 [illegible](新)商業
三四票 [illegible] 斗 星(新)[illegible]
二九票 金 光 [illegible](元)地主
二三票 李 [illegible](新)商業
二三票 金 大 元(新)無職
二一票 金 完 [illegible](舊)海産商
一一票 淺野 [illegible]夫
一〇票 安 股 [illegible]
次點 山中宇三郎

會寧邑(定員十二名)
五四票 徐 [illegible](新)書士
四二票 金 [illegible] 三(新)商業
三八票 [illegible] 敦 武(新)商業

城津邑(定員十二名)
五八票 中尾 [illegible](舊)[illegible]
四六票 [illegible]川 久[illegible](新)木材業
四二票 金 在 [illegible](舊)[illegible]
三八票 本間 [illegible](新)[illegible]
三三票 杉山 [illegible](新)[illegible]
三三票 北川 三[illegible](舊)[illegible]
三一票 黒田[illegible]三郎(舊)[illegible]
三〇票 金 [illegible](舊)[illegible]
三〇票 金 [illegible](舊)代理業
二八票 [illegible](新)印刷業
二五票 尹 [illegible](新)[illegible]
一九票 朴 [illegible](新)[illegible]
次點 一六票 [illegible](新)[illegible]
五四票 徐 [illegible](新)書士
三八票 李 [illegible](新)商業
三六票 李 [illegible](新)[illegible]
三二票 [illegible]太郎(元)[illegible]
三〇票 [illegible] 仁 [illegible](新)[illegible]
二六票 伊藤 [illegible](舊)會社員
二四票 金子 [illegible](新)[illegible]
二三票 [illegible](新)[illegible]
二〇票 尾崎 [illegible](元)[illegible]
一七票 若尾 [illegible](元)[illegible]
一六票 井村 [illegible](新)旅館
次點 [illegible] 泳 [illegible](新)會社員

羅津邑(定員十二名)
五一票 中 [illegible](新)農業
四九票 金 [illegible](新)農業
四二票 [illegible](新)[illegible]
四一票 [illegible](新)[illegible]
三六票 中 [illegible](新)[illegible]
三三票 秋 [illegible](新)會社員
三三票 金 [illegible](新)[illegible]
三一票 [illegible] 一[illegible](新)[illegible]
三一票 中野 [illegible](新)[illegible]
三〇票 岩石 [illegible](新)[illegible]
二六票 金 [illegible](新)農業
二五票 上田[illegible]三郎(新)[illegible]
次點 二三票 [illegible] 洛(新)[illegible]

(面の一部を含む)

この號外は本紙に再錄せず